National Library
Bibliothèque Nationale
JAN 29 1980

B103/c/19/1


# LATVIJA AMERIKĀ

LATVIAN LANGUAGE NEWSPAPER
Published weekly by the
Latvija Amerika Publishing Limited

Business Offices: 125 Broadview Ave., Toronto, Ont. M4M 2E9, Canada Editor-in-Chief KRISS SIDARS. Phone 465-7902. United States Editorial Offices: New York: Editor V. IRBE, 4035 Rombouts Ave., Bronx, N.Y. 10466; V. JAUNKALNIETIS, 1305 Taylor Ave., Racina, Wis. 53403; California — Editor KARLIS KALEJS, 3622 Markridge, La Cressento, Ca 91214.

NR 2 SESTDIENA, 1980. GADA 12. JANVĀRIS, 30. GADS SATURDAY, JANUARY, 12 1980

SECOND CLASS MAIL REGISTRATION NUMBER 2249 Cena 70 centu


# Pretošanās gribas pārbaude

ALEKSANDRA ĶEGUMNIEKA
SPECIĀLRAKSTS LATVIJAI AMERIKĀ.

Augstspriegums starptautiskā forumā vēl nav sasniedzis savu kulminācijas punktu. Pad. savienības kailā invācija Afganistānā ir nepārprotama ASV pretošanās gribas pārbaude. Šī invāzija radījusi vēl nepieredzētu atbalsi visā pasaulē. Satraukuma, neziņas un baiļu pakāpi vislabāk izteic zelta cena starptautiskā tirgū. Aizvadītā nedēļā tā sasniedza rekorda līmeni — pāri par 630 ASV dolaru par unci, kas Kanadas valūtā nozīmē ne mazāk par 800 dol. Reizē ar zeltu astronomiski pieaugusi arī sudraba cena — līdz 50 dol. par unci, kā arī citu cēlmetallu un dārgakmeņu cenas. Šī pānika ir ļoti līdzīga fiskālai ainai Otra pasaules kara priekšvakarā.

Par Trešā pasaules kara priekšvakaru vēl nerunā, bet Maskava jau histeriski vaino ASV aukstā kara atjaunošanā. Kārtera pieteikto „nopietno konsekvenču" īstenošanas ietvaros ASV jau svaru kausos likušas Pad. savienībai piegādājamās labības kvotu. Vismaz viens solis pareizā virzienā.

Par citiem Kārtera pieteiktajiem pretsoļiem var būt dalītās domās. Maskavai piegādājamās technoloģijas apcirpšanas efekts atkarīgs no tā, kā reaģēs amerikāņu sabiedrotie. Maskava līdz šim savas technoloģiskās atpalicības lauvas tiesu centās pārvarēt galvenokārt ar Rietumvācijas, Japānas un nevis ASV palīdzību. ASV sūtņa atsaukšana ir tikai diplomātisks žests. Tāpat Brežņevs nedod ne piecas kapeikas par Kārtera piedraudēto Maskavas sūtniecības Vašingtonā personāla drastisku apcirpšanu un konsulāta aizliegšanu Ņujorkā.

Ja arī Maskavas sūtniecības personālu apcirptu uz pusi, tad tas nozīmē tikai to, ka Maskavai Vašingtonā būtu simts vai divi simts mazāku, KGB aģentu, kas operē diplomātiskā aizsegā.

Nepiedalīšanās Maskavas olimpiskās spēlēs būtu loģiska konsekvence, bet amerikāņu liberāļi jau tagad vaimanā, ka sportu nedrīkstot sajaukt ar politiku. Par ironiju jāuzskata sarkanarmijas izlases hokeja vienības turneja šajās dienās ASV. Tā notiek laikā, kad Kremlis Kabulā, ieliekot amatā savu ķiparu Babraku, noslepkavoja iepriekšējo komūnistiem arī paklausīgo valdības galvu Aminu. Šajā apvērsumā Kremļa aģenti noslepkavoja arī Amina sievu, septiņus bērnus, daudzus tuvākos radiniekus un arī iepriekšējās valdības kabineta locekļus. Brežņevs, lietojot latviešu karavīru izteicienu, Kabulas apvērsumā ar eventuālu opoziciju ir izrēķinājies „pa tīro".

Kaut gan sarkanarmijas 100.000 vīru lielā invāzijas armija jau sagrābusi visus galvenos stratēģiskos centrus, tomēr Kremļa izrēķināšanās „pa tīro" ar fanātiskiem islāma aizstāvjiem — afgānistāniešu nacionālistiem — var izrādīties par akciju, kurā Maskava apdedzina savus pirkstus. Pēc neoficiālām ziņām sarkanarmijas līdzšinējie zaudējumi jau pārsniedz 10.000 vīru. Vāji apbruņoto arganistāniešu patriotu pretestība ir apbrīnojama. Par zemu nav jānovērtē islāma augstākās garīdzniecības deklarāciju, ka ikviens afganistānietis, kas cīnā ar bezdievīgo komūnismu ziedojis savu dzīvību, ir uzskatāms par Svētā kara upuri, citiem vārdiem, Afganistānā tagad atskanējis islāma Svētā kara pieteikums Kremļa iebrucējiem.

Latviešu veco strēlnieku Ziemsvētku kauju atceres sarīkojumā 5. janvārī Latviešu namā Toronto uzrunu teica LNAK valdes priekšsēdis T. Kronbergs. Svētbrīdi vadīja māc. A. Briedis.
Foto: J. Ligers

Pats svarīgākais notikums aizvadītajā nedēļā bija ASV aizsardzības ministra Brauna viesošanās Pekingā. Tur Brauns pirmo reizi atklāti deklarēja: „Ja kāds iedrošināsies apdraudēt ASV un Ķīnas kopējās intereses, tad tam būs jārēķinās ar Vašingtonas un Pekingas kopīgu politisku un arī militāru atbildi." Brauns Pekingā uzturēsies vairāk nekā nedēļu, un tālākie notikumi var apliecināt, ka Kārters beidzot izšķīries par „Ķīnas kārts" izspēlēšanu pret Pad. savienību.

Aizvadītās nedēļas notikumu fonā savu patieso seju atklāja arī demokratu prezidenta amata kandidātūras meklētājs senātors Kenedijs. Viņš Kārtera pretsoļus nosauc par neattaisnojamiem, jo par tiem būšot jāsamaksā amerikāņu nodokļu maksātājiem. Lai Dievs pasarga Ameriku no šī bezmugurkaulainā politiskā demagoga.

No otras puses, amerikāņu patriotu vairums Kārtera pagaidu soļus uzskata par bailīgu laipošanu. Amerikāņiem esot jāreaģē ar vismaz 100.000 vīru lielu bruņotu desantu Pakistanā, lai tadējādi vēl laikus aizturētu Brežņeva tālākos draudus Irānai un pārējām Persijas līča valstīm. Tikai amerikāņu militāro spēku klātiene vēl var apturēt Brežņeva mēģinājumu no Afganistānas cauri Pakistanai izlàuzties uz Indijas okeanu. Ja Pad. savienība radītu sarkanās flotes bazi Indijas okeanā, tad Vidējo austrumu eļļas transports uz pārējo pasauli būtu atkarīgs no Kremļa žēlastības. Tas būtu arī ievērojams solis ceļā uz Pad. savienības pasaules hegemoniju.

Kārteram bija nepieciešami trīs gadi, lai atklātu Kremļa patieso seju. 1977.gada 2. februārī, pirmo reizi tiekoties ar Maskavas sūtni Dobrīņinu, Kārters apliecināja: „Esmu daudz dzirdējis par jūsu lielisko darbu atbildīgā amatā mūsu galvaspilsētā. No savas puses es apsolu jums vislielāko pretimnācību, un mēs izveidosim labas savstarpējas attieksmes ne vien ar jums, bet arī ar misteru Leonīdu Brežņevu." Kārtera 1977.gada politiskais apvārsnis bija ļoti tuvu Rūzvelta laika maldīgai illūzijai. Atcerēsimies, ka 1942.gadā Rūzvelts apliecināja: „Staļins nevēlas neko citu kā drošību savai valstij. Es domāju, ja es viņam došu visu, ko viņš vēlas un neprasīšu neko pretī, tad viņš šī kara beigās nemēģinās neko anektēt un gādās par demokrātijas un taisnības principu ievērošanu."

Jalta pierādīja Rūzvelta naivumu. Pašreizējo notikumu aizkulisēs ievērojama nozīme ir tieši sūtnim Dobrīņinam. Viņš ir vienīgais padomju diplomāts, kas gandrīz perfekti novērtē ne vien ASV prezidenta, bet arī visas amerikāņu tautas mentālitāti. Acīm redzot amerikāņu pretošanās gribas koeficientu Dobrīņins uzskata par ļoti zemu. Tikai pēc Dobrīņina ieteikuma Brežņevs iedrošinājies stāties pie asiņainās Afganistānas militārās dēkas īstenošanas. Tas mums jāpatur prātā, sekojot tālākiem notikumiem. Mēs varam tikai priecāties, ka kaut pēc trīs gadu ilgas maldīšanās prezidents Kārters tagad ieraudzījis dienas gaismu.

Amerikāņu sabiedroto līdz šim izteiktais atbalsts Kārteram jāuzskata par simbolisku. Vienīgi Ēģipte un Izraēla piedāvājusi Vašingtonai savā teritorijā militāras atbalsta bazes. Amerikāņu ieroču sūtījumi uz Pakistanu ir jau ceļā. Amerikāņu stiprākais ierocis var izrādīties islāma pasaules atmošanās, kas tagad nāk pie atziņas, ka nevis amerikāņiem piedēvētais imperiālisms, bet faktiskā Kremļa sarkanās imperijas izplešanās ir lielākās briesmas Muhameda sludinātās mācības sekotājiem.

Apvienoto Nāciju ārkārtējā drošības padomes sēdē ne vien islāma valstu delegāti, amerikāņu NATO sabiedrotie, bet arī tā dēvētās Trešās pasaules politiski neitrālo valstu delegāti krasi nosodīja Kremļa invāziju Afganistānā un prasīja tūlīt atvilkt Maskavas bruņoto spēkus. Tā bija iespaidīga pasaules sabiedriskās domas manifestācija, un jāšaubās, ka Maskava ar savu veto apturēs brīvās pasaules atmošanos un apņēmību stāties pretī Kremļa tālākiem plāniem sagrābt pasauli savās ķetnās.

Protams, ka notikumi Afganistānā ir aizēnojuši Vašingtonas Teherānas krizi. Apvienoto Nāciju ģenerālsekretāra Valdheima Teherānas misija bija nožēlojams fiasko. Irānas tagadējais despots Komeini pasaules parlamenta augstāko reprezentantu vārda tiešā nozīmē ignorēja un pazemoja. Atgriežoties Vašingtonā, Valdheims Kārteram varēja apliecināt, ka Teherānā turēto amerikāņu ķīlnieku jautājums vēl ilgi paliks neatrisināts. Afganistānas dēļ Kārters droši vien atliks pret Irānu plānotās sankcijas. Iespējams, ka izšķirīgā brīdī, draudot Kremļa invāzijai, Teherāna meklēs Vašingtonas palīdzīgo roku.

Indijā notikušās parlamenta vēlēšanās Indīras Gandijas kon-

(Turpinājums 20. lp.)

## Amerikāņu laikraksts par latviešiem

Bostonā iznākušais amerikāņu laikraksts Citizens' Forum savā Ziemsvētku numurā bija veltījis vairākus rakstus par latviešiem, ievietojot arī Latviešu preses biedrības priekšnieka Osvalda Akmentiņa ģīmetni un kādu attēlu ar vairākiem latviešiem Varoņu piemiņas dienā pie latviešu baznīcas. Laikraksta redaktors E. V. Tatle apmeklējusi 11. novembŗa dievkalpojumu Trimdas draudzē un Latvijas karoga 700 gadu atcerē, atzīmējot Latvijas piemiņas dienas — 11. un 18. novembri. Rakstā teikts, ka pēc Latvijas okupācijas Latvijas karogu aizliegts lietot. Par tā lietošanu izsūta uz Sibiriju.

Otrā raksta virsrakstam likts jautājums: Kāpēc Amerika palīdz uzturēt komūnismu? Tanī O. Akmentiņš intervijā izskaidrojis komūnisma mērķus un vērsies pret amerikāņu maizes labības sūtīšanu uz Pad. savienību, kas nevar savus iedzīvotājus pabarot, tāpat norādījis uz tās apgādi ar amerikāņu technoloģiju. Laikraksts piebilst, ka intervētais dzīvo ASV jau 30 gadus un ka viņa dzīves stāsts līdzīgs daudzu citu latviešu liktenim.

Intervijā laikraksts atzīmējis arī daudzos līgumus, kuŗus ar Latviju lauzusi Pad. savienība un 34.000 latviešu deportācijas pēc Latvijas okupācijas 1940. gadā un sekojošās daudzas citas. Apskatīta arī tagadējā dzīve okupētajā Latvijā, un reliģijas apspiešana, tāpat Latvijas pārkrievināšana un pašu latviešu izsūtīšana uz Pad. savienības apgabaliem austrumos.

# LATVIJA AMERIKĀ

SESTDIENA, 1980. G. 12. JANVĀRIS, NR. 2

Latviešu nedēļas laikraksts, iznāk sestdienās. Izdevējs — Latvija Amerikā Publishing Ltd. Valdē — E. Treilons, A. Šterns, Z. Akots. Laikraksta atbildīgais redaktors Krišs S I D A R S. Redakcija: 125 Broadview Ave., Toronto, Ont., Canada M4M 2E9, tālr. 465-7902. Nujorkas redakcijas vadītājs: V. Irbe, 4035 Rombouts Ave., Bronx, N. Y.10466, U.S.A. Tālr. 934-7917. — Čikagas redakcijas vad. V. Jaunkalnietis, 1305 Taylor Ave., Racine, Wis. 53403. Redaktors Austrālijā Ed. Šmugajs, 28 Taffs Ave., Lugarno, NSW 2210, Australia.

Redakcijai tiesības manuskriptus pēc vajadzības īsināt. Neizlietotos materiālus neuzglabā, bet pēc vēlēšanās sūta atpakaļ, ja pievienota pastmarka (Kanadā) vai starptautiskais pasta kupons (citās zemēs). Ar autora vārdu vai iniciāļiem parakstītos rakstos izteiktās domas ir rakstītāja personisks uzskats un ne katrā gadījumā atbilst red. viedoklim.

Abonēšanas maksa Kanadā un ASV: par vienu gadu — 30 dol., 6 mēnešiem — 16 dol., 3 mēnešiem — 8.50 dol. Atsevišķa numura cena 70 centu.

Sludinājumu maksa: sludinājumu daļā $3.50, tekstā $5.75, pirmajā vai pēdējā lp. $10.00 par 1 collas telpu. Sarīkojumu kalendārā $1 par rindiņu, atkārtojot atlaide.

Laikraksta abonēšana un sludinājumi — tālrunis 466-1514

„Mēs visu naudu esam iztērējuši par benzīnu, lūdzu, vai nevarētu dot atlaidi" . . .

I. Blaževics

# Rietumeiropas drošība

Padomju propagandas savā laikā ievadītais, tā saucamais „atslābums" un „sadarbība" nebija nekas cits kā politisks aizsegs, aiz kura Pad. savienība straujā tempā izdarīja bruņošanos, galvenokārt uzbrukuma ieroču potenciāļa palielināšanai. NATO sesijas pagājušā gada ziņojumā Hāgā teikts, ka Varšavas pakta valstu gaisa spēku, tanku un artilerijas potenciālis ir divreiz, bet dažu kaŗa technikas veidu ziņā pat trīsreiz lielāks par NATO valstu apbruņojumā esošo temlīdzīgo ieroču potenciāli.

Sakarā ar pēdējām oficiālajām ziņām, Pad. savienība drudžainā steigā formē tā saucamās „trauksmes armijas" daļas, kas sastādīsies no 10 uzbrucējām vienībām, kuŗās apmāca un saformē izpletņu lēcēju brigādes. Šīs brigādes īsā laikā varēs pārsviest un iesaistīt krizes apgabalos, kas Pad. savienībai vitāli svarīgi. Katra brigāde sastāv no 4 bataljoniem ar vienu izlūku rotu, vienu sapieŗu un apgādes rotu. Katrā bataljonā 2.300 kaŗavīru, apbruņoti ar vidējiem un smagajiem ieročiem, 76 mm lielgabaliem, ložmetējiem, prettanku raķetēm un parastajiem kājnieku ieročiem. Sešas no 10 brigādēm pastāvīgi atradīsies kaujas gatavībā.

Padomju armijā pašlaik ir 3,7 milj. kaŗavīru. Sauszemes armijā ir 1,8 milj., kas veido 50 tanku divīzijas, 115 motorizētās kājnieku divīzijas, 8 izplētņu lēcēju brigādes. Tanku skaits pēdējā laikā sasniedza 52.000.

NATO valstīs pašlaik ir tikai 15.000 dažāda tipa tanku. Pat Ungārijai vien ir vairāk tanku nekā Beļģijai, Holandei, Dānijai un Novēģijai kopā. Novecojušiēs padomju tanki T-54 un T-55 jau apmainīti pret modernajiem T-64 un T-72. Bez tam klāt nāk vēl 56.000 dažādiem uzdevumiem bruņotās mašīnas; artilerijā skaita pāri par 21.000 dažāda kalibra lielgabalu un haubicu.

Padomju savienība modernizēja un ievērojami papildināja vidējās sniedzamības raķešu arsenālu. Jau 1960. gadā Pad. savienība uzsāka tās rietumu apgabalos, no Baltijas līdz Melnajai jūrai, izvietot vidējās sniedzamības raķetes SS-4 un SS-5. No kopskaitā 500 raķetēm, apbruņotām ar atomu uzgaļiem, divas trešdaļas bija tēmētas uz mērķiem Rietumeiropā un Tuvējos austrumos. Arī 600 vidējā darbības radiusa bumbveži veidoja padomju atomuzbrukuma ieroču potenciāli, kas 15 gadus bez kādām techniskām pārmaiņām atradās pilnīgā kaujas gatavībā.

Laikā starp 1974. un 1977. gadu tām nāca klāt divi jauni uzbrukuma kodolieroču vidējās sniedzamības nesēji: raķetes SS-20 un bumbvedēji TU-M22.

Pie Urāliem, uz ļoti kustīgām izšaušanas rampām, jau pilnīgā gatavībā ir 420 raķetes SS-20 ar sniedzamību pat līdz 4.500 km. To skaitu palielina par 50 raķetēm gadā. Raķetes SS-20 ir apbruņotas katra ar trim kodola kaujas uzgaļiem, kuŗus automatiski novada katru uz savu mērķi. Viena kaujas uzgaļa graujošais spēks ir lielāks par atombumbu, kādu nometa uz japāņu pilsētu Hirošimu. 120 SS-20 raķetes ir jau notēmētas uz mērķiem Rietumeiropā, pārējās uz Tuvējiem austrumiem. Nesen kļuva zināms, ka Austrumvācijā izvietotas tuvas sniedzamības raķetes SS-21 un notēmētas uz mērķiem Rietumvācijā. Raķešu skaits vēl nav noskaidrots.

NATO, kas nodibināta 1949. gada 4. aprīlī Pad. savienības izvēršanās apturēšanai uz rietumiem, sākot ar 1950. g. kodolieroču potenciālis sastādās no 40 tālas darbības bumbvedējiem, stacionētiem Spānijā, un no 90 vidējās sniedzamības raķetēm, kas stacionētas Anglijā, Italijā un Turcijā. Līdz 1963. g. beigām šīs raķetes bija izņemtas no NATO apbruņojuma, un kopš šī laika NATO apbruņojumā nav vidējās sniedzamības uz zemes stacionēto raķešu; ir tikai 200 vidējās darbības bumbvedēji, stacionēti Anglijā.

Francijai, kas praktiski neskaitās NATO partnere, ir apmēram 40 vietējā darbības apjoma bumbvedēji un 18 vidēja attāluma sniedzamības raķetes. Tātad 240 vidēja radiusa darbības bumbvedējiem un 18 vidējās sniedzamības raķetēm austrumos stāv pretī 400 bumbvedēji un 120 raķetes, jo NATO pagaidām nav raķetes, ekvivalentas SS-20 raķetēm. Militārās sadursmes gadījumā Amerikai būtu jāizšķiras par starpkontinentālo raķešu iesaistīšanu, kas pēc militāro speciālistu domām nebūtu lietderīgi. Bet arī stratēģisko ieroču ziņā Amerikai nav vairs pārsvara, kas bija piecdesmitajos un sešdesmitajos gados.

Lai gan Rietumeiropas arsenālā vēl joprojām uzglabājas 7.000 kodola kaujas uzgaļu, bet nav viņu nesējas raķetes, kas spētu sasniegt mērķus Pad. savienības territorijā. Šajā apziņā Pad. savienība vairs neslēpj atklātas tieksmes savas gribas uzspiešanai. Pēdējā laikā Pad. savienība attīstījusi neparastu aktīvitāti t. s. trešajā pasaulē. Tā iejaucas arī Dienvidaustrumāzijā un Afganistānā, Angolā, Abesīnijā, kā arī Ziemeļ un Dienvidjemenā. Padomju bruņotie spēki atrodas tikai 90 jūdzes no Amerikas kontinenta piekrastes. „Tas rada padomju riska gatavības jauno dimensiju", uzsvēra bijušais NATO virspavēlnieks Eiropā ģenerālis Heigs

(Turpinājums 4. lp.)

# Lasītāju vēstules

**TENDENCIOZA INFORMĀCIJA**

A. Ķegumnieka rakstā, ka ASV prezidenta Kārtera nenosvērtā rakstura dēļ varenā lielvalsts nonākusi „nožēlojama milža lomā", mulsina lasītāju. Vai Ķegumnieks nezina, ka kopš Niksona „votergeita" laika prezidenta tiesības ļoti ierobežotas. Arī pirms šiem ierobežojumiem, Kubas krizes laikā, prezidents Kenedijs ultimātu krieviem pieteica tikai pēc apspriedēm kongresā. Daudzi valstij derīgi Kārtera likumprojekti enerģijas taupīšanas nolūkā kongresā noraidīti.

Ko nozīmē salīdzinājums: „. . . ja Irāna būtu okupējusi Pad. savienības sūtniecību, tad krievi to tūliņ atbrīvotu . . ." Piekrītu! Bet Irāna to nekad nedarītu, jo lielais kaimiņš uzmanīgi gaida mazāko iemeslu, lai varētu pāriet kaimiņvalsts robežu un tiktu pie eļļas laukiem. Ka amerikāņiem techniski nebija iespējams atbrīvot gūstekņus, to parādīja TV uz kartes: Teherāna ir par tālu no bazēm, lai operētu ar helikopteriem.

Irānas studentu izraidīšanai pretojās Džavits ar Džeksonu, tāpat arī tiesneši. Irānas biljonu bloķēšana bankās ir reālākais pretlīdzeklis. Iedarbīga būs arī saimnieciskā blokāde. Kisingera kritika par Kārteru ir demagoģija. Vai Niksona un Forda valdīšanas laikā, kuŗa beigās Kisingers bija līdzvainīgs neveiksmēs Laosā un Kambodijā un kaŗa izbeigšana Vietnamā nebija nevarības demonstrācijas? Kuŗš ASV prezidents tagad riskētu iesākt bruņotu konfliktu, ja pēc Niksona obligātās kaŗavīru iesaukšanas atcelšanas jau sešus gadus ir nepietiekams brīvprātīgo kaŗavīru skaits.

No naidīgām valstīm ASV ir iefiltrējušies desmitiem tūkstošu sabotieŗu jau 60-to gadu beigās (pēc pārbēdzēju liecībām). Tagad to skaits būs vēl lielāks. Pēdējā laikā ļoti pieaug — „nenoskaidroto eksploziju" skaits, kuŗas nesauc par sabotāžām.

Latvija Amerikā lasītāji ASV vēlētos zināt, ko A. Ķegumnieks domā par Kanadas premjēra spējām un gribu aizstāvēt ziemeļu apgabalus pret varbūtējiem iebrukumiem?

**K. P.** Sv. Pētersburgā, Floridā

**VĒL VIENS IEROSINĀJUMS**

LA 1. decembŗa izdevumā A. Vanags ierosina pārdot Latviešu namu un ar iegūtiem līdzekļiem financēt veco ļaužu aprūpes namu. M. Blūma LA 22. decembŗa numurā iedrošinājusies savas vēstules virsrakstā apgalvot — „Centrs — visu latviešu vienotājs. Kopš kuŗa laika Centrs visus latviešus ir apvienojis? Vai nav noticis tieši otrādi? Centrs ir tikai viens no trim latviešu namiem Toronto, kā to pareizi savā rakstā aprādījis V. Upeslācis.

Manuprāt, lai gan Centram ir samērā glīta ēka, tam ir arī daudz trūkumu. Dainas koŗa koncertā bija dzirdama sūdzēšanās par slikto zāles akustiku. Sportistiem bijuši iebildumi par zāles zemajiem griestiem, jo nevarot spēlēt volejbolu un basketbolu. Toronto pensionāru apvienība ar saviem 700 biedriem paliek Latviešu namā, iebilstot par nepiemē-

(Turpinājums 6. lp.)

# Pasauļu alcējs

HENRIJS MOORS, RĪTDIENA NEKAD VAIRS NENĀKS. STĀSTI.

„Es jūtu, ka lēnām atgriežos kādā agrākā, pusaizmirstā vidē. Es atkal dzirdu valodu, kas bērnībā mani modināja un vakarā iedziedāja miegā. Bet vai es vēl spēšu būt tāds, kā biju pirms gadiem, pavadītiem citā dimensijā?" (176. lp.)

„Es gribu prom no šejienes. Tagad es gribu. Tūliņ."

„Jā, es to zināju. Es gaidīju katru brīdi."

„Es netiku laukā," viņš čukstēja. „Viņi nelaiž mani."

„Es tevi izvedīšu," viņa atsaucās, „Taisni pulksten trijos gaidi lejā pie durvīm." (Citā lp.)

Tās ir rindkopas no stāstnieka Henrija Moora jaunās grāmatas „Rītdiena nekad nenāks" — ar 22 stāstiem, kas skatās gan uz vakardienu, gan šodienu. Ir kāds gabals arī par nākotni — utopiju pēc simt gadiem mazliet satiriskā aspektā, bet redzams, ka pēc autora domām nākotne nekā būtiski jauna nenesīs, ka arī nākamībā cilvēks būs ielenkts no savām „smalkajām kaitēm" un no katras vides ierobežotības. Moora cilvēki nav robusti varoņi, kas lauž sev ceļu un sagūsta, iznīcina pakļautos. Tie ir smalko ādamsonisko kaišu cietēji, kas tikai pustoņos pazīst dzīvi, un tajā ieplūst kā rēgainas ēnas. Labi tiem piederas pārejas no grotiskā, bizarā uz mežonīgo un šausminošo. Otrais pasaules karš ar saviem postījumiem un katastrofām dod vēlamu fonu.

Kara cilvēks ir liktenības apņemts un nepieder sev, bet arī kad uznāk miera laiki un materiālisms un ērtības var atkal izplesties, Moora skatītie īpatņi nevar rimt „nogruntēties". Vispirms tiem jāpārdzīvo atmiņas par dzimteni, tad tie iejūk Berlīnes drupās, bēgļu nometņu primitīvajā šaurībā vai Ņujorkas bohēmas krodziņos, allaž un vienmēr uzdurdamies savām iekšķīgajām kaitēm.

Zemnieku Mooram nav. Kas viņam baltais dabas dēls? Viņš labāk meklē pēc „zaļā" indivīda. Un to saista tālas zemes ar eksotiskiem vārdiem, ar žilbinošām un izšķērdīgām krāsām. Tālumus viņš grib skatīt, bet ne tikai miesīgajām acīm tveramos. Saista arī tas, kas „augšā", kas (cerams) atraisa garu un dvēseli.

Pēc savas iedabas Moors ir tuvs diviem agrākās paaudzes rakstniekiem: jau aprādīto „smalko kaišu" rakstītājam Ādamsonam un Jaunāko Ziņu Jānim Kārkliņam, kas bija ne vien liels ceļotājs (arī Moors brauc katru vasaru), bet ticības filozofs un reliģiju tulks. Abi divi tie Orienta pielūdzēji. Kārkliņu dažkārt savažoja arī neticība, kā pēdējā grāmatā Aplis pār krustu, bet Moors no sirds nodevies jogu vingrinājumiem un utopijas meklējumiem.

Henrijs Moors ienāca mūsu rakstniecībā tepat pus gadu simteni atpakaļ kā „modernists", un tāds ir šodien. Viņa cilvēki dzīvo dejgrīdās, liekas, no pasaules vairāk nes ārā atrisinājumus nekā ienes tos. Tā ir apjukusi pēckara (vai arī katra gadsimta?) pasaule, kur neviens ceļš neaizved nekur.

Bet mākslas uzdevums nav vienmēr atrisināt, pietiek, ka aizrisina problēmas. Moors pieskaras pasaulei, lai kādu tas kurā vietā atrastu, ar dziļu mīlestību, kā sensuālai, tā transcendentālai formai. Labs sabiedrības stils, ļoti izstrādāta, izslīpēta valoda. Īsgabaliem dažkārt nobeigumā tišām nav dota puante. Tāda ir skicē Rupucis, kas vijas ap titula paradoksālo apgalvojumu: „Rītdiena nekad nenāks".

Labas sekmes Henrijas Mooram turpmāk!

**Olķerts Liepiņš**

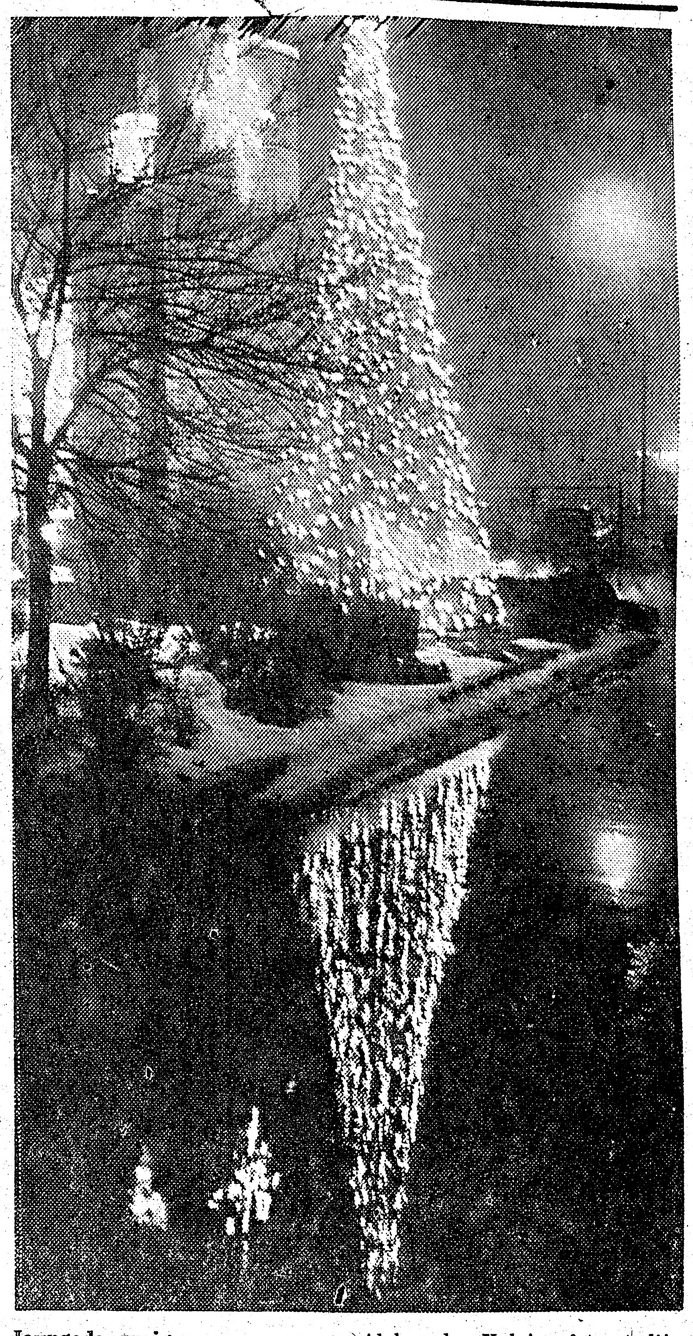

**Jaungada zvaigzne** Aleksandra Kalniņa foto studija

# BIBLIOGRAFIJA

Mazputniņš, 252. nr., Jaunatnes literārās biedrības Ceļinieks izdevums, vāku zīmējusi Sarma, atb. redaktrise Līga Streipa, 36 lp.

Ziemeļkalifornijas Apskats, 12. (238.) nr., Ziemeļkalifornijas latviešu biedrības izdevums, redaktors O. Celle, 21 lp.

Montrealas latviešu biedrības Ziņotājs, 12. (369.) nr., redaktors M. Štauvers, 21 lp.

Informātors, 11. (316.) nr., Vinipegas latviešu biedrības izdevums, redaktore M. Rutule, 13 lp.

Latvju Mūzika, 10. nr., Latviešu koru apvienības ASV un Latviešu dziesmu svētku biedrības Kanadā izdevums, Arnolda Sildega grafiskā apdare un iekārtojums, redaktors Roberts Zuika, 95 lp.

Kara Invalids, 24. nr., Latviešu kara invalidu apvienības izdevums, vāku zīmējis N. Soikāns, galvenais redaktors V. Pomelnieks, 96 lp.

Ceļa Biedrs, 10. (240.) nr., Latviešu ev. lut. baznīca Amerikā izdevums, redaktors J. V. Strautnieks, 14 lp.

Brīvība, 9. (302.) nrs., Latvijas soc. dem. strādnieku partijas mēnešraksts, redaktori B. Kalniņš un J. Rītums, 12 lp.

Vēstnesis, 12. (73.) nr. un Apvāršņi, 4. nr., Olģerta Liepiņa izdevums, redaktori O. Liepiņš, O. Akmentiņš un Eduards Keišs, 8 lp.

Vankuveras latviešu ziņas, 30. nr., Vankuveras latviešu biedrības, Vankuveras ev. lut. draudzes un DV Br. Kolumbijas nod. izdevums, A. Pūpola sakārtojumā, 19 lp.

Toronto's Old Saint Andrew's Church Centennial (1878. — 1978.), Old St. Endrew's Estonian Ev. Luth. Congregation and St. Andrew's Latvian Congregation in Toronto Canada, Publications received financial assistance from the Government of Ontario, 78 pages.

Press Perspectives: Latvia, Canadian Commitee for Human Rights in Latvia, 30 lp.

Lietuviu Dienos, 9. (293.) nr., California Lithuanian izdevums, redaktore R. Skirius, 23 lp.

Gaisma 3/79, Latviešu katoļu garīgās aprūpes izdevums. Redaktori Dr. Jāzeps Trizna un Janīna Babre. 48 lp.

Apskaidrība, Marijas Urnežus dzejas, autores izdevums, 1979. Vāku zīmējis Egils Hermanovskis. 176 lp.

Baznīcas gada grāmata 1980. g. Latvijas ev. lut. baznīcas virsvaldes izdevums. Kalendāru rediģējis māc. Jānis V. Strautnieks. Anša Bērziņa vāks un viņetes. 240 lp.

Pa dejas ceļu, 1979. g. decembris. Austrālijas latviešu tautas deju kopas izdevums. Redaktors Juris Ruņģis. 42 lp.

Rūgtais Apinis. Apgāda vadītājs un atbildīgais redaktors Eiropā Vilnis Zaļkalns, mākslinieciskais redaktors Otto Kampe. Redaktors un pārstāvis Austrālijā Uldis Siliņš, redakcijas locekļi Jānis Dušelis un Lilita Zaļkalna. Otto Kampes un Ed. Keiša vāku zīmējumi. 50 lp.

Labietis, 58. nrs. Latvju dievturu sadraudzes izdevums. Redaktors Arvīds Brastiņš. 1665 — 1712 lp.

Hamiltonas Ziņas, Hamiltonas latviešu organizāciju izdevums, 18. nr.

Latvijas pilsētas un valsts 20 gados, rakstu krājums ar Latvijas pilsētu aprakstiem un attēliem, Niklava Strunkes makets, Vaidavas izdevums, sakopojis Hermanis Asaris, 385 lp.

Latvijas vēsture I, līdz 1914. gadam, Amerikas latviešu apvienības izdevums, grāmatas izdošanu atbalstījis Jura Ūdra piemiņas fonds un korporācija Talavija, sakārtojis Alberts Ozols, 164 lp.

Mūsu tēvzeme Latvija, Amerikas latviešu apvienības izdevums, grāmatu izdošanu atbalstījuši korporācijas Lettonia locekļi, sakārtojis Alberts Ozols, 240 lp.

Latvija šodien, 7. nr., Pasaules brīvo latviešu apvienības izdevums, 80 lp.

Toronto Latviešu biedrības 30 gadi, rakstu krājums, Toronto latviešu biedrības izdevums, I. Alkšņa vāks, J. Liģera un J. Kreiļa fotografijas, redaktors I. Alksnis, 112 lp.

Rakstu krājums Ciba, 18. nr., Latviešu grāmatu kluba Notinghamā (Anglijā) izdevums, sakārtojis O. Veichelis, 60 lp.

Gaŗezera Ziņas, 46. nr., Latviešu centra Gaŗezers padomes izdevums, R. F. Āruma redakcijā 20 lp.

Čikagas Ziņas, 39./40. nr., Čikagas latviešu organizāciju apvienības izdevums, atb. redaktors I. Bergmanis.

**Silvija Plīse-Argue**

**Toronto universitātē ieguvusi M.H.Sc. (Master of Health Science) gradu. Viņa pirms tam šinī pašā universitātē bija ieguvusi B.Sc. gradu bioķīmijā. Saistījusies darbā slimnīcu administrācijā Hiltonā pie Toronto. Pieder pie korporācijas Dzintra.**

**Alberts Eglītis**

**ŠODIEN**

**Jābūt zibeņiem**
**ziliem ziediem,**
**lai sarkanos plūdos,**
**mokās, kāpos un ilgās**
**ziedētu pēc mājām;**
**visu mūžu, mīlestības auklēti,**
**neaizietu**
**uz kreiso pusi,**
**bet brīvības virzienā.**

**Arī pienaglotiem jāelpo,**
**jātic savai dziesmai,**
**tāpat kā putniem,**
**akmeņiem**
**un tāli dzirdamām**
**balsīm.**

DV TEĀTRIS IZRĀDA

*J. Pētersona komēdiju ar dziesmām*

**PIEKLIDUŠAIS KAĶĒNS**

*E. Jurševska režijā*

1980. gada 12. un 19. janv., pl. 19.30

Bickford Park vidusskolā, 777 Bloor St. W.

Ieejas cena 1. vietā $7, otrā $6. Skolniekiem, pensionāriem un invalidiem $1 atlaide. Biļetes pieprasāmas DV grāmatnīcā un pie teātŗa dalībniekiem.

Visi ielūgti

**Sūtņa Kārļa Zariņa simtgades atcerē Londonā, Anglijā (dzimis 1879. g. 4. dec., miris 1963. g. 29. aprīlī). Atceres dievkalpojums notika Vestminsteres katedrālē Latviešu nacionālās padomes Lielbritanijā izkārtojumā. Dievkalpojumā piedalīj ās prāvesti R. Mužiks un J. Savickis un virspriesteris A. Černejs. Atceres runu sarīkojumā teica LNPL prezidija priekšsēdis A. Abakuks klāt bija arī nelaika sūtņa dzīvesbiedre ar meitu Mariannu un Latvijas lietvedis T. V. Ozoliņš ar dzīvesbiedri. Sūtniecības vadītājam T. V. Ozoliņam apritējuši jau 80 gadu. Viņš atbildīgajā postenī darbojas kopš sūtņa Kārļa Zariņa nāves 1963. gadā. Augšējā attēlā no kreisās: LNPL prezidija priekšsēdis A. Abakuks ar dzīvesbiedri, nelaika K. Zariņa meita Marianna, sūtņa atraitne Henrieta un lietvedis T. V. Ozoliņš ar dzīvesbiedri.**

Foto: H. Blezūrs

# Kas nomainīs Brežņevu

Sarkanais diktātors un masu slepkava Staļins, vecumdienās apsēsts ar slimību un neurozi, kļuva ārstiem par vislielāko biedēkli. Ārsti trīcēja bailēs no atriebības, jo viņu medicīnisko palīdzību varēja uzskatīt arī par „atentāta mēģinājumu". Diktātora Brežņeva valdīšanas laikā šādas bailes ievērojami mazinājušās, bet ne pašas slimības, kuŗām padoti arī diktātori un valdnieki. Vecums un slimības padarījušas Brežņevu gaužām nevarīgu, un viņa darba kapacitāte sarkanajā imperijā ievērojami mazinājusies. 1979. gada jūnijā, SALT-II konferencē Vīnē. Brežņevs vairs nespēja sarunāties ar prezidentu Kārteru. To galvenokārt darīja aizsardzības ministrs maršals Ustīnovs.

Taupot savus fiziskos spēkus, Brežņevs tagad reti kad piedalās ārzemju viesu oficiālajās pieņemšanās. Banketā Kremlī, kas pērngada maijā bija rīkots par godu prezidentam Tito, Brežņeva galda runa bija neparasti īsa un grūti saprotama pat viņa līdzdarbiniekiem. Grūti saprotama bija arī viņa runa pagājušā gada 7. oktobrī Austrumberlīnē, ko pārraidīja televīzija. Izkāpjot no lidmašīnas Austrumberlīnes lidlaukā, Brežņevs ar savu nevarīgo ķermeni balstījās uz saviem uniformētiem pavadoņiem, un nēdējā apciemojumā Bonnā viņš atbalstījās uz ārlietu ministra Gromiko pleca. Brežņeva kustības ir loti traucētas. Bez tam, viņš arī slikti redz un dzird. No viņa tagad vairs palicis vecuma un slimību sagrauste vraks.

Maskavas aprindās jau pagājušā gada sākumā sākās Brežņeva politikas un darbības kritika. Viņam pārmeta ietiepību okupēto nenozīmīgo Kurilu salu dēļ, kas noveda senās naidīgās valstis — Ķīnu un Japānu — pie savstarpējas palīdzības līguma. Austrumvācijā un Polijā nav novērsta iekšējā rūgšana, kas tagad vēršas bīstamā plašumā. Pad. savienības parādi ārzemēs sasnieguši vēl nepiedzīvotus apmērus. Pāri visam, Pad. savienība zaudējusi savu prestižu ideoloģiskā laukā un nespēj vairs uzturēt savu dominējošo lomu. Padomju sludinātais sociālistiskais internacionālisms, kam jābūt par mērauklu un paraugu komūnistiskai attīstībai visā pasaulē, praktiski vairs neeksistē.

Rietumu politiskie novērotāji izsakās, ka padomju partijas un valsts vadības piramidas galotnē jau iesākusies cīņa varas dēļ. Mērenie pēc Brežņeva nomainīšanas cer uz atvieglinājumiem, bet Staļina stingrā režīma piekritēji, baidīdamies no varbūtējas atriebības, dara visu, lai vadības grožus nepalaistu vaļīgāk. Padomju komūnistiskās partijas jaunākās ģenerācijās tagad turpretīm manāma tendence tuvināties Ķīnai, pieskaņoties rietumu tehniķai, saimnieciskai attīstībai un plaša patēriņa preču apgādes uzlabošanai.

Pēc iegūtajām ziņām no Maskavas, Brežņevam no rokām jau izņemtas daudzas svarīgas nozares. Militārie vadītāji arvien vairāk iekaro līdzrunāšanas tiesības. Turpretim jau skaidri saskatāma 68 gadus vecā Konstantīna Černenko laušanās uz valdības tribīni. Pēdējā laikā pie katras Brežņeva oficiālās uzstāšanās Černenko bijis viņam blakus. Pērngada janvārī viņš pavadīja Brežņevu uz Bulgāriju, kur to uzkrītoši cildināja Todors Živkovs. Maijā viņš pavadīja Brežņevu uz Ungāriju un jūnijā uz SALT-II apspriedēm Vīnē. Politiskie novērotāji domā, ka Brežņevs sagatavo Černenko par savu pēcteci, lai rādītu pasaulei, ar ko tai drīz būs darīšana.

Sākumā Černenko veda Brežņevam terminu kalendāru, sagatavoja aktis un uzturēja kontaktus ar atsevišķām nozarēm. Pēc tam kad Brežņevs partijas un valsts vadību apvienoja savā personībā, Černenko jau piešķīra izlemšanas tiesības daudzās lietās. Viņš kļuva par „otru es" Kremlī, ar ko iesākās arī viņa kāpšana uz partijas piramidas virsotni. Jau 1971. gadā viņš kļuva partijas centrālkomitejas loceklis, bet 1977. g. politbiroja kandidāts un 1978. g. novembrī tā pilntiesīgs loceklis. Brežņevs jau viņam nodeva partijas centrālkomitejas vispārējās nodaļas vadību, kas būtu uzskatāms par Černenko tuvošanos partijas centrālkomitejas ģenerālsekretāra tronim.

SALT-II konferencē Vīnē Brežņevs ar Černenko, ēdot brokastis, katrreiz apspriedis dienas darbības plānu un tikai pēc tam pieņēmis citus savas delegācijas locekļus. Pēc dabas Černenko ir loti noslēgts, mazrunīgs un politiski apsolūti uzticīgs savam meistaram Brežņevam.

Rietumu politiķi un diplomāti baidās, ka ar Černenko nākšanu pie varas varētu rasties vēl lielākas grūtības attiecsmēs ar Pad. savienību, jo pēc komūnistiskās ideoloģijas Černenko rietumus pazīst tikai pēc komūnistiskās ideoloģijas šabloniem.

Agrāk par Brežņeva pēcnācēju daudzi uzskatīja Andreju Kiriļenko, bet tas pēkšņi nobīdīts uz aizmuguri. No oficiālā padomju preses foto uzņēmuma, sakarā ar 1979. gada 1. maija parādi Maskavā viņš bija pat izretušēts no valdības grupas. Uzkrītošs arī fakts, ka KGB, kas Chruščova valdīšanas laikā bija degradēts par partijas izpildu organu, tagad arvien atklātāk uzstājas kā augstākās varas nesējs. Šajā sakarībā pastāv spekulācijas, ka Brežņeva pēcnācējs varētu būt arī KGB priekšnieks, 61 gadu vecais Jurijs Andropovs.

Katrā ziņā viss ir tikai zīlēšana. Kuŗš būs šīs aizkulises cīņas uzvarētājs, rādīs nākotne. Brežņeva pēcnācēju apstiprinās vai izraudzīs partijas centrālkomitejas 279 locekļi, bet tas, kā parasti, notiks tikai pēc diktātora nāves.

**I. Blaževics**

# Rietumeiropas drošība

(Turpinājums no 2. lp.)

Bruņoto spēku līdzsvara atjaunošanai Eiropā, NATO padome Briselē pagājušā gada 12. decembrī pieņēma lēmumu 572 vidējas sniedzamības lidķermeņu izvietošanai Rietumeiropā. Šajā skaitā ietilpst 464 jaunās spārnu raķetes Cruise missile un 108 jaunā tipa raķetes Pershing - II. Holande un Beļģija šim lēmumam gan nepretojās, bet paturēja tiesības tālākai apstākļu un stāvokļa apsvēršanai. Tas nozīmē, ka šīs valstis bruņošanās atjaunošanu aktīvi neatbalstīs un neuzņemsies arī politisko atbildību. Rietumvācija gan lēmumam pievienojas, bet kā parasti, turpina savu aizkulises spēli. Kā zināms, SPD līderis V. Brants, partijas lietvedis E. Bārs un SPD Bundestaga frakcijas vadītājs H. Veners visu laiku bija atklāti nostājies pret NATO tālāko bruņošanos un raķešu izveidošanu uz Vācijas territorijas. Viņu nostājas pēkšņā maiņa laikam ir īslaicīga un cieši saistīta tikai ar priekšā stāvošām parlamenta vēlēšanām Īsi pirms NATO sesijas sanākšanas Briselē, uz Bonu atsteidzies padomju ārlietu ministrs Gromiko un mēģinājis atrunāt no bruņošanās lēmuma savu vācu kollēgu FDP līderi Genčeru. Maskava vēl arvien ir pārliecībā, ka amerikāņu plānoto bruņošanās programmu neīstenos. Brežņevs un Gromiko galvenokārt balstās uz SPD Maskavai draudzīgo nostāju. Diplomātiskās aprindas Maskavā izsakās, ka attiecīgo solījumu viņiem devis arī Brants, Veners un Bārs.

Nevar tomēr teikt, ka Varšavas pakta valstīs viss noritētu harmoniski. Maskavu loti kaitina Rumānijas prezidents Čaušesku tieksmes pēc lielākas neatkarības un viņa politiskā spēle ar Ķīnu. Padomju valdība nevar aizmirst Varšavas pakta valstu iekšējos asiņainos konfliktus: sacelšanos Berlīnē 1953. g., kas bija jāapspiež ar padomju tankiem; nemierus Polijā 1956. g. un strādnieku sacelšanos 1970. g., bet jo sevišķi sīvās brīvības cīņas Ungārijā 1956. g. oktobrī, kuŗu apspiešanai bija jāiesaista karaspēks, tanki un lidmašīnas.

Jau pirms tam demonstrācijā Budapeštā studenti pieprasīja padomju karaspēka izvākšanu no Ungārijas, bet pagaidu valdības ministru prezidents Imre Nadja 1956. g. 1. novembrī paziņoja par Ungārijas izstāšanos no Varšavas pakta. Kremlis labi apzinās, cik maz var paļauties uz saviem „uzticīgajiem sabiedrotajiem". Un 12 gadus vēlāk, „Prāgas pavasara" likvidācijai, atkal bija jāsūta padomju tanki, bumbvedēji un Varšavas pakta karaspēks turienes brīvības nodomu apspiešanai. Bez tam, nopietnas rūpes Kremlim sagādā arvien pieaugošais antikomūnistiskais nacionālisms Ukrainā, Baltijas valstīs un citās nekrievu „padomju republikās".

Pad. savienība loti baidās arī no rietumu jaunās kara tehnikas attīstības, kā tas bija ar ņūtronu ieročiem. Pārdzīvojot tagad lielu ekonomisku krizi un ar to saistīto iekšējo nestabilitāti, Pad. savienība nespēj vairs financēt dārgo bruņošanās programmu, tādēļ Brežņevs pagājušā gada 6. oktobrī nāca Austrumberlīnē ar jaunu diplomātisko triku, paziņojot no Austrumvācijas atvilkt 20.000 karavīru, 1.000 tanku un noteiktu daudzumu citas kara technikas. Viņš izteica arī gatavību samazināt vidējas sniedzamības kodolieroču skaitu, kas izvietots Pad. savienības territorijā, ja NATO atteiktos no vidējās sniedzamības raķešu izvietošanas Rietumeiropā. Atteikšanās no tā nozīmētu atteikties arī no militāro spēku līdzsvara atjaunošanas un Rietumeiropas drošības garantēšanas, ko NATO valstis nekad nedrīkst pieļaut.


## Samaziniet nodoklus

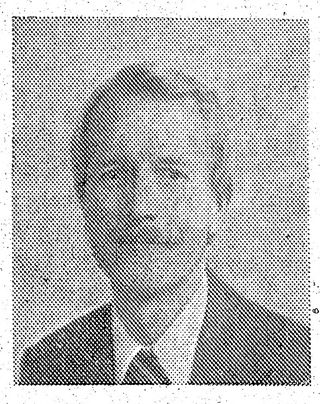

JURIS ZOMMERS

247-1548

**Ir vismaz 5 veidi, kā es varu Jums palīdzēt ar Reģistrēto pensijas uzkrāšanas plānu.**

* Es zinu visus dažādos ceļus, kā jūs varat organizēt Reģistrētās pensijas krāšanas plānu (RRSP).
* Ir dažas labas valdības idejas.
* Ir izdevīgi un viegli noguldīt tieši pie mums.
* Vienkāršots nodokļu pārskats.
* Mēs varam sagādāt jums financiālo plānošanu tāpat kā bankas, finanču un apdrošināšanas sabiedrības.

**ZIEDOJIET SAVU LAIKU, PIRMS IZŠĶĒRDĒJIET SAVU NAUDU!**

Get your future going today.
Investors
SYNDICATE LIMITED

# SAVIENOTAJĀS VALSTĪS

### GRAND RAPIDI

● Ziemsvētku ievadījumā dažādu etnisko grupu svētku eglītes bija redzamas vietējās YMCA telpās, katrai grupai rādot savas īpatnības un atšķirības eglītes pušķošanā un dekorēšanā. Šoreiz bija aicināti piedalīties holandieši, vācieši, grieķi un latvieši, bet programmu sniedza vietnamieši. Pēdējie rūpējās arī par pacienāšanu, dodot iespēju apmeklētājiem nogaršot viņu cepumus un maltīti svētku laikā. Latviešu eglīte izpelnījās vispārēju uzmanību, un par tās dekorēšanu bija rūpējušās L. Rozenberga, M. Eglāja, Z. Golta, V. Riepniece un O. Kārkliņa.

● Grand Rapidu studenšu korporāciju kopa izraudzījusi jaunu prezidiju: seniore Vera Lauce (Daugaviete), 1627 Rondo S.E., Grand Rapids, Mich., 49508, telef. 455-4748, vicesenioreo māc. Vera Fricsone (Dzintra) un sekretāre Maija Liepiņa (Imerija).

● Grand Rapidu latviešu koŗa ļaudis ar piederīgajiem un aicinātiem viesiem 15. dec. vakarā pulcējās biedrības namā pie svētku eglītes. Vakaru ievadīja ar Klusa nakts, ko nodziedāja koris. Dievvārdus teica māc. J. Mednis, pēc tam bija koŗa un visu klātesošo kopdziesmas. Vanda Daukste deklamēja, Inta Medne spēlēja klavieres, bet kokli Lūcija un Monika Daukstes, atskaņojot tautasdziesmas. Patīkamu pārsteigumu sagādāja Debija un Dženija Brocas (Brotz), kas augušas jauktu laulību ģimenē, bet deklamēja ļoti labā latviešu valodā un spēlēja klavieres, tāpat vismazāko bērnu grupa un meiteņu ansamblis Anitas Sarmas vadībā. Koŗa nozīmes piesprauda vairākiem koŗa dalībniekiem, kas dzied korī vairāk nekā gadu. Pasniedza dāvanas koŗa diriģentam Rob. Zuikam, viņa dzīvesbiedrei, koŗa priekšniecei Birutai Auziņai u. c. darbiniekiem. Ieradās arī Ziemsvētku vecītis (V. Lībants).

### KLĪVLANDE

● Apvienotās draudzes namā septiņdesmitā gadmijā godināja Klīvlandes latviešu biedrības koŗa diriģentu Jēkabu Ūdri. Viņš trijos Klīvlandē sarīkotos dziesmu svētkos vadīja mūzikas nozari, kārtojot koŗu piedalīšanos, programmas sastādīšanu un mēģinājumus pa rajoniem un Klīvlandē. Darbojas arī citos sabiedriskos pasākumos. Jubilāru sveica Latviešu biedrības koris. Viņš saņēmis arī daudzus personiskus un rakstveida apsveikumus.

● Ziemeļamerikas latviešu teātŗu apvienības drāmatisko kopu dalībnieki pulcējās Apvienotās draudzes namā, lai kārtotu apvienības darbību nākošā gadā. Valdē ievēlēja A. Rubeni, P. Lagzdiņu, Elzu Mintiku, J. Valteri un Z. Apini. Revīzijas komisijā A. Antenu, A. Ieviņu un Jāni Mintiku. Sanāksmi noorganizēja un izkārtoja E. Ieviņš. Ievēlētā valde izraudzīs savu priekšnieku. Līdzšinējais apvienības priekšnieks E. Inde vairs nekandidēja. Nākošās teātŗa dienas rīkos Čikagā un aktieŗu kursus Gaŗezerā.

### ŅUJORKA

● Ziemsvētkos Ņujorkas latviešu draudzei bija četri dievkalpojumi, visi labi apmeklēti. Pāri par 500 baznīcēnu pulcējās 24. decembŗa vakarā Jonkeru dievnamā, kur dievkalpojumu vadīja māc. A. Ozols. Dievkalpojumu kuplināja Bronksas skolas bērnu koris diriģentes Z. Gaujenieces vadībā. Ņujorkas koris diriģenta A. Jansona vadībā atskaņoja trīs izvilkumus no Bruno Skultes kantātes Spoža zvaigzne attecēja kokļu un stīgu instrumentu pavadījumā; teicēja Rita Gāle. Bruklinas Betlēmes baznīcā dievkalpojumu vadīja māc. R. Zariņš. Salā svētvakara dievkalpojumu vadīja māc. P. Jaunzemis, piedaloties draudzes Longailendas korim diriģenta R. Baloža vadībā. Svētku dienā, 25. decembrī, dievkalpojums bija Īstoranžas baznīcā Ņudžersijā, ko vadīja māc. R. Zariņš. Visos četros dievkalpojumos piedalījās pāri par 1500 apmeklētāju.

● Ņujorkas draudzes gada sapulce šogad notiks Salas baznīcā 10. februārī. Parasti tā notiek Betlēmes baznīcā Bruklinā. Šogad valde apskatījusi jauna mācītāja vajadzību, kas aizstātu nesen mirušo mācītāju O. Gulbi. Kandidātu izmeklē draudzes valde, to apstiprina pilnsapulce ar divu trešdaļu balsu vairākumu. Pieteikušies kandidāti Lauma Lazdiņa, kas jau vairākkārt vadījusi dievkalpojumus Ņujorkā un Jānis Ķinēns, kas strādā amerikāņu draudzē Viskonsinā. Torilds Kristbergs no Vācijas pieprasījis informāciju.

● Ņujorkas pilsētā latviešu apdzīvotie agrākie labie rajoni tagad kļuvuši nedroši. Vairāki tautieši cietuši uz ielas, tiem atprasīta nauda, izrautas rokas somiņas vai apzagti pazemī. Arī dzīvokļos ne visur var justies droši. Divas ģimenes vienā mājā nesen piekautas un aplaupītas. Nedrošības dēļ aktieris Jānis Neimanis atstājis Ņujorku un pārcēlies uz dzīvi citur.

● Ņujorkas latviešu organizāciju padomes valdes sēdē 16. decembrī DV namā pārrunāja aizvadīto 18. novembŗa sarīkojumu un izmainīja domas par nākamā valstssvētku sarīkojuma rīkošanu. Lai gan aizvadītajā sarīkojumā apmeklētāju bijis ap 1000, ienākumi nav seguši izdevumus. Kopējie izdevumi sasniedz gandrīz 12.000 dol., pie kam visvairāk bijis jāmaksā par Ņujorkas simfonisko orķestri — 8000 dolaru. No šiem izdevumiem 2000 dol. sedza Ņujorkas pavalsts atbalsts. Iztrūkums vēl ir ap 2600 dol. Padome aicinās Ņujorkas latviešu organizācijas ziedot šī iztrūkuma segšanai. Sēdē vēl nebija ienākuši pārskati par visiem izdevumiem. Nākamreiz domāts par lielāku telpu sagādi. Padomā īrēt lielo Karnegija zāli, kuŗas īre ir 4500 dol. Sarīkojuma programmā paredzēti labas kvalitātes mūzikālie priekšnesumi un labs runātājs. Lielākas telpas vajadzīgas tāpēc, ka aizvadītajā sarīkojumā apmēram 400 apmeklētāji palika bez ieejas biļetēm, jo zālē nebija vairāk vietu. Sēdē pārrunāja Kultūras dienu rīkošanu Ņujorkā, par sarīkojuma laiku izvēloties marta pirmo nedēļas nogali. Šinī sarīkojumā apskatīs tematus, kas agrāk nav apskatīti, kā Latvijas vēsturi un latviešu valodu. Vk

● Ņujorkas latviešu ev. lut. draudzes nometnē Katskiļos aizvadītajā vasarā bērnu nometnē četros periodos piedalījušies 346 dalībnieki, pie kam puse no bērniem bijuši no Ņujorkas draudzes, pārējie no dažādām vietām: Vašingtonas 23, Bostonas 15, Filadelfijas 13, pa 7 no Elizabetes, Mančestras un Sirakūzām, bet no citām vietām mazāks skaits, kā arī pa divi dalībniekiem no Toronto un Montrealas. Jau otru gadu dalībnieku skaits Ņujorkas draudzes nometnē samazinājies. Abos vidējos nometņošanas periodos bērnu skaits bijis pietiekams — 112 un 115, bet pirmajā un pēdējā posmā tikai puse no tā. Nometne aizvadītajā gadā ziedojumos saņēmusi 5773 dolarus.

● Ņujorkas draudzes atpūtas namā Katskiļos šogad piedalījušās 54 personas, no tām 44 draudzes locekļi, vecumā no 65 līdz 94 gadiem. Jaunajā atpūtas namā apmešanās maksāja 20 dol. nedēļā, bet dalības maksa bija 24,50 dol. nedēļā. Aizvadītajā gadā veco ļaužu nemetnēm nepiešķīra valsts pārtiku, kā tas bijis agrākos gados. Nometnes virtuvi vadīja Olga Sprince.

● Draudzes lauku īpašumā Katskiļos aizvadītajā gadā izdarīti remonti par gandrīz 20.000 dol. Vasaras mēnešos atpūtas namā telpas aizņemtas, bet citā laikā tur daudz brīvu vietu. Nopietni draudi draudzes lauku īpašumam radās pēc Huntera pagasta valdes paziņojuma, ka nometni vairs neatbrīvos no nodokļiem. Draudze lēmumu pārsūdzēja un panāca, ka līdzšinējais stāvoklis paliek negrozīts. Novembŗa izlozes atlikums par labu lauku īpašumam bija 3565 dol. Izlozē bija atsaukušies 571 dalībnieks, iegādājoties 6632 lozes.

● Ņujorkas draudzes Palīdzības fondam aizvadītajā gadā ienākuši līdzekļi 6753 dolaru apmērā, izdoti 5972 dol. Minsteres ģimnazijai piešķirts 1000 dol. LELBA palīdzības darbam 200, luterāņu palīdzības iestādēm 200, arī palīdzībai ASV un ārzemēs nosūtīti līdzekļi, kā arī citām vajadzībām. Minsteres ģimnazijai 200 dol. nosūtījusi Ņujorkas draudzes skolu padome. Mācītāja O. Gulbja piemiņai Salas baznīcai saņemti 5051 dol. ziedojums.

● Teicami bija izdevies Ziemsvētku tirdziņš DV namā Ņujorkā. To rīkoja vanadzes, kas pārdeva piparkūkas un citus svētku gardumus. Daži citi pārdevēji piedāvāja tirdziņa apmeklētājiem grāmatas, daiļamatniecības izstrādājumus, svētku kartītes un citus svētku dāvanām piemērotus priekšmetus. Apmeklētāju pirmajā dienā bija ap 200, otrā mazliet mazāk.

● Adventa sarīkojumi Ņujorkas latviešu draudzei bija trijās vietās. Ziemeļu novada dāmu komiteja bija rīkojusi cienastu pēc dievkalpojuma Jonkeru baznīcā. Sarīkojumā lejas zālē bass baritons Jānis Kļaviņš dziedāja piecas dziesmas Anatolija Bērzkalna klavieŗu pavadījumā. Apmeklētāju ap 140. Iekšpilsētas dāmu komiteja bija izkārtojusi sarīkojumu Betlēmes baznīcā Bruklinā. Arīnna Goldiņa spēlēja klavieŗu solo, Aina Geske rādīja literāros sniegumus. Džamaikā dāmu komitejas rīkotajā cienastā Metodistu baznīcā arī pulcējās kupls apmeklētāju pulciņš. Skaidrīte Zārda un Jānis Straubergs rādīja Visbiju skatos un skaņās. Longailendas dāmu komiteja rīkoja Ziemsvētku tirdziņu Salas baznīcas zālē. Priekšnesumu daļā piedalījās Nikolajs Kalniņš. Indriķis Kaņeps bija izstādījis savas gleznas. Vk.

**Minsteres latviešu ģimnazijas koklētāji gatavojas pirmajām Eiropas kokļu dienām no 7. līdz 10. martam Minsterē. Godalga par solo kompoziciju koklei — 500 vācu marku. Darbi iesūtāmi līdz 1. februārim Kokļu dienu rīcības komitejai, Wienburgstr. 52—54, 400 Muenster, Westfalen, Germany.**

## Laimētāji Gaŗezera loterijā

Arī nupat aizvadītā gadā Gaŗezers rīkoja loteriju pēc iepriekšējo gadu parauga, lai iegūtu līdzekļus šim latviešu centram. Atsaucība nav mazinājusies. Sešos gados pavisam ieņemts 83.640 dol., atlikums bijis 66.660 dol. 1979. gadā izsūtītas 10.000 vēstules ar lozēm, saņemtas 2556 vai ap 25 proc. Caurmēra ziedojums bijis 6 dol. Ziedojumu kopsumma 15.643 dol., izdevumi ap 3.000 dol., atlikums 12.400 dol.

Arī Kanadas tautiešu atsaucība bijusi iepriecinoša. Uz Kanadu izsūtītas pāri par 2000 vēstuļu, saņemtas 329. Kopējais devums bijis 2352 dol.

Atsevišķas personas vai ģimenes par piesūtītām lozēm samaksājušas 100 dolaru: Dr. H. Kuplis, Dr. Z. Zadvinskis, E. Dzelzītis, J. Jākabsons, J. Vistiņš, V. Puriņš, I. Karule un P. Pupurs.

Izloze notika 9. decembrī Vienības draudzes baznīcas sabiedriskās telpās pēc dievkalpojuma. Technisko norisi vadīja Latviešu kredītsabiedrības valdes priekšsēdis T. Zeltiņš, bet lozes izvilka Vanda Daukste, Dāvids Zadvinskis un Laura Dāve. Lielāko laimestu ieguvēji bija: Z. Cāzere, Kalamazū (viena nedēļa brīva apmešanās Dzintara kabīnē), R. Soms Akronā, Ohaijo (viena nedēļa brīva apmešanās Dzintaru Hiltonā), M. Vilsone Saginavā, Mič. (500 dol.), A. Kabucis, Brantfordā, Ont. (1.000 dol.).

Ievadot izlozi, uzrunu teica Gaŗezera padomes priekšsēdis Dr. Z. Zadvinskis, par atbalstu pateicās Gaŗezera prezidents A. Tīdemanis. Izlozes gaitai sekoja pulciņš Vienības draudzes locekļu ar māc. J. Lazdu.

V. Z.

**Ziemsvētku kauju atcere**

**SAULAINĒ**

**sestdien, 1980. g. 12. janvārī, pl. 18.**

*Svētbrīdi vadīs māc. E. Ķeŗģis.*

Pēc tam groziņu vakars ar programmu.

**TV raidījums**

100 Huntley Str. telpās (ar Bloor pazemi līdz Sherbourne, pēc tam pa Bloor ielu vienu ielu uz rietumiem) sestdien, 12. janvārī, pl. 16.

**Dieva slavēšanas un lūgšanas sanāksme**

— vadīs māc. J. Poynter.

# Kanadas ārlietu ministres paskaidrojumi

APSPIESTO NĀCIJU PRESES KONFERENCE TORONTO

Septiņu apspiesto nāciju komiteja Vankuverā, kurā ietilpst arī latviešu pārstāvji, bija sarīkojusi preses konferenci pirmdienas pēcpusdienā Toronto Royal York viesnīcā, piedaloties Kanadas ārlietu ministrei Florai Makdonaldai un visiem šīs komitejas locekļiem, ieskaitot kanadiešu preses pārstāvjus.

Kanadiešu sabiedrībā komiteja labāk pazīstama ar savu kanadisko nosaukumu „Canadian Committee For Captive European Nations". Latviešu nozares prezidents ir T. Kronbergs un viceprezidents Dr. Linards Lukss.Pēdējais bija sagatavojis īpašu tekstu konferences atklāšanai, ko autors nolasīja, līdz ko Makdonalda ieņēma savu vietu pie oficiālā galda.

Dr. L. Lukss, lietojot viesnīcas „Saskachewan Room" pastiprināšanas sistēmu, jau pašā runas sākumā norādīja, ka pēdējie pasaules politiskie notikumi cieši saistīti ar šīs komitejas izteiktajām vēlmēm. Dr. Lukss izteica ministrei atzinību par viņas nesen izteikto pretkomūnistisko nostāju Apvienotajās Nācijās, bet tai pašā laikā viņš atgādināja, ka Pad. savienība joprojām ignorē 1975. gada Helsinku konferences izstrādātos principus un cilvēka tiesību noligumus. Sakarā ar gaidāmo Madrides konferenci, kurā no jauna pārskatīs Helsinku un Belgradas konferences atzinumus un to iedzīvināšanu, Dr. Linards Lukss ieteica Kanadas valdībai aizstāt t. s. „miermīlīgo diplomātiju" ar atklātu politisko pieeju sarunās ar Padomju valdības iestādēm. Ievērojot pēdējos notikumus Afganistānā, Dr. L. Lukss ieteica Kanadai uzņemt Madrides konferences pārrunās jautājumu par cilvēka tiesībām, kas sīkāk apskatīts astotajā paragrafā Helsinku konferences beigu aktā. Linards Lukss arī pieprasīja, lai Kanadas valdības ārlietu ministrija savā diplomātu sarakstā uzņem baltiešu goda konsulus, kas būtu reģistrēti kā officiāli pārstāvji konferences laikā.

Vēl tika minētas vairākas akūtas problēmas, kā nesen izdotais Pad. savienības jaunais pavalstniecības likums, kas Kanadas immigrantus uzskata par padomju pavalstniekiem, vienpusīgā kultūras apmaiņa un dažkārt pastāvošie deportācijas draudi bēgļiem, kas nevēlas atgriezties padomju jūgā.

Dr. Lukss savas uzrunas beigās atgādināja Čechoslovakijas, Ungārijas un Baltijas tautu likteņus, pieminot, ka līdzīgs liktenis tagad piemeklējis arī Afganistānu.

Flora Makdonalda, atbildot komitejas izteiktajām bažām par Pad. savienības agresiju pasaulē, konstatēja, ka pēdējie notikumi Afganistānā var izvērsties par globālu konfliktu un atgādina 1939. gada saspīlējumu, kas noveda pie Otrā pasaules kara. Pad. savienība tiecas pēc jauniem ieļļas laukiem, kas ir arī viens no iemesliem, kādēļ tā iesākusi militāru agresiju, teica ārlietu ministre. Viņa arī uzsvēra, ka Kanadas valdība asi nosoda padomju akciju. Rezultātā Kanadas valdība centīsies ierobežot tirdznieciskus un citus sakarus ar Pad. savienību. Valdība arī nesniegs savu atbalstu tiem, kas vēlēsies apmeklēt olimpiskās spēles Maskavā.. Tāpat oficiāli neatbalstīs buru laivu sacensības olimpiadas laikā Tallinā.

Makdonalde pavēstīja, ka viņas iniciatīvā nodibinās speciālu darba komiteju, kas rūpēsies par materiālu sakopošanu Madrides konferencei. Šī komiteja ar parlamentāru autoritāti uzklausīs visu etnisko grupu iesniegumus. Kanadas sūtnis Rodžers jau tagad uzsācis Madrides konferences priekšdarbus.

Īsu uzrunu teica arī T. Kronbergs, atgādinot klātesošajiem, ka sports un politika Pad. savienībā ir nedalāmi. Arī viņš ieteica baltiešu goda konsulus ievest oficiālajā Kanadas konsulārajā sarakstā. Makdonalde apsolīja, ka tas tiks izdarīts.

Vēl uzrunas, skarot ad. savienības agresīvos mērķus, teica poļu, ukraiņu, čechu, igauņu un lietuviešu pārstāvji, kas piederpie apspiesto t. utu komitejas.

Preses konferencē piedalījās arī M. Vilsons, internacionālās tirdzniecības nozares vadītājs pie pašreizējās Kanadas valdības.

Kanadiešu prese bija sevišķi labi pārstāvēta — fotografi no laikrakstiem Toronto Sun un Toronto Daily Star; CTV televīzijas reportieris un citi TV pārstāvji, kā arī radio reportieri.

Preses konference ilga divi ar pus stundas, sekojot kafijas galdam.

A. K.

Liels atbalsts mūsu draudzēm un organizācijām ir dāmu komitejas. Samērā īsajā laikā Toronto Latviešu Centram jūtamu atbalstu devusi arī viņa dāmu komiteja, kas līdz šim nopelnījusi pāri par 7000 dolaru, nododot vairāk nekā pusi Centra valdei. Attēlā dāmu komitejas darbinieces pie sagatavotā ēdienu galda. No kreisās: : Irīna Toža, Zane Grigora, komitejas priekšniece Silvija Zeltkalna, Rasma Zone, saimniecības vadītāja Līlija Palmere, Austra Butkēvica un Emīlija Niedre.
Foto: J. Liģers

## Toronto DV nodaļas pilnsapuce 2. martā

Šo terminu nolika nodaļas valde savā 4. janvāra sēdē DV namā priekšsēža Z. Akota vadībā. Pilnsapulces sākumu noteica pl. 11.30. Pl. 12 sēde būs tiesīga pie katra biedru skaita. Amatpersonu kandidātu apzināšanai darbosies nominācijas komisija, par kuŗas priekšsēdi izraudzīja Rūdolfu Rozi.

Kasiere Aina Selga un aprūpes daļas vadītājs V. Jostiņš ziņoja par Ziemsvētku ziedojumu vākšanas akcijas rezultātiem, kas devuši iepriecinošus panākumus. Līdz šim ienākuši 5527 dol. Akcijas oficiālais nobeigums 15. janvārī. V. Jostiņš un A. Selga apciemojuši svētku laikā slimnīcās esošos nodaļas biedrus. Sekretārs N. V. Brasliņš apsveicis dzīves gadu jubilejā nodaļas valdes locekli Almu Reinbergu un LKOK majoru Albertu Ameriku, kam 26. decembrī apritēja 80 mūža gadi. Majoru jubilejas gadījumā viņa dzīves vietā Kingstonā apciemojis un nodaļas vēlējumu nodevis revīzijas komisijas priekšsēdis A. Lucs.

Nolēma rīkot nodaļas biedru vakaru sestdien, 26. janvārī, pl. 19.30 DV namā. Sakarā ar biedru gada sapulci, izdos īpašu apkārtrakstu. Ziņas līdz 31. janvārim iesūtāmas iekšējās informācijas daļas vadītājam K. Zenaitim.

Pārrunāja DV nama uzpošanu, galvenokārt DV kluba telpu uzlabojumus. Šo darbu veikšanu pārzinās valdes priekšsēža vietnieks K. Markitants. Kasiere A. Selga ziņoja, ka labi izdevies nodaļas aizvadītais Jaungada sagaidīšanas sarīkojums, kas devis 1400 dol. atlikumu. Sakarā ar valdes piešķirtām Ziemsvētku veltēm, saņemtas vairākas pateicības vēstules.

O. K.

## Latviešu skolas eglīte

Ziemsvētku eglīšu sarīkojumu virkni nobeidza Toronto Latviešu biedrības sestdienas skolas sarīkojums 6. janvārī Lietuviešu namā, pulcējot ap 500 skolēnu, skolotāju, vecāku un viesu. Sarīkojumu atklāja skolas pārzines M. Matīsas īss apsveikums un Jaungada laimes vēlējums ar kopīgu Ziemsvētku dziesmu dziedāšanu ansambļa pavadījumā ar vadītājām Dianu Lapiņu un Aelitu Brīviņu. Dziesmas dziedāja arī vēlāk, lugas izrādes starpbrīdī ar Daci Cielavu pie klavierēm. Svētbrīdi vadīja māc. I. Gaide, un tā beigās 5. klases skolēni kopdeklamācijā noskandēja A. Galiņa Ziemsvētku stāstu.

Galvenais priekšnesums bija L. Caukas pasaku luga divos cēlienos — Sniega pārsliņa, ko ar 6. klases 14 audzēkņiem, nākot talkā vēl 2. klases meitenēm, kas tēloja mazās sniega pārsliņas, bija iestudējušas skolotājas E. Pētersone, I. Ķeniņa un B. Niedra. Dziesmas bija iestudējusi I. Kusmane, dekorācijas gatavojusi R. Robežniece, skatuves gaismotāji L. Ozols, G. Rozentāls un Tints. Kostīmus bija gatavojuši bērnu vecāki, bet par grimu rūpējušās B. Niedra un D. Prauliņa.

Starpbrīdī 3., 4. un 7. klases skolēni kopdeklamācijā skandēja Viļa Plūdoņa, Zinaīdas Lazdas, Poruka, Jaunsudrabiņa, Eduarda Zicāna dzejoļus un tautas dainas. Šo programmu vadīja skolas pārzines vietniece S. Pogule. Pēc izrādes ziedus saņēma visi izrādē iesaistītie. Skolas vecāku komitejas priekšsēdis Edm. Ozols pateicās skolotājiem un programmas izpildītājiem.

Skolēniem blakus telpās bija klāts vecāku sagādāts cienasta galds, bet pieaugušie varēja izmantot iekārtoto bufeti. Šogad jaunums bija skolas pārzines M. Matīsas ierosinātā un vecāku un labvēļu dāvinātā naudas un mantu loterija, kurā bez maksas ikviens bērns kaut ko laimēja. Sarīkojums beidzās ar tautas dejām un rotaļām skolotāju vadībā.

Ar 19. janvāri Jesse Ketchum pamatskolā TLB sestdienas skola atsāks jautājumu risināšanu vecākiem un skolotājiem no pl. 12.30 līdz 13.30, skolas 3. stāvā, 29. telpā par tematu: „Pa kuru ceļu iesim un kā iesim, lai gūtu panākumus".

V.S.

## Lasītāju vēstules

(Turpinājums no 2. lp.)

roto publisko satiksmi uz Centru vecajiem ļaudīm. Arī Toronto Latviešu biedrība paliek Latviešu namā, tāpat TLB sestdienas skola, kas ir lielākā brīvajā pasaulē, darbojas kanadiešu skolā. Latviešu namā paliek arī latviešu tautas augstskolas ģimnazija.

Izejot no A. Vanaga ierosinājuma, man būtu gluži pretējs ierosinājums — pārdot Centra namu un no latviešu saziedotiem līdzekļiem, apm. 750.000 dol., 400.000 dol. ieguldīt veco ļaužu atpūtas namā un 350.000 —— Latviešu namā, kurā Centrs iestātos kā viena nama akciju turētāju vienība ar 3500 balsīm un būtu lielākā un noteicošākā vienība Akciju sabiedrībā Latviešu Nams. Šo namu, kas patiešām atrodas pilsētas centrā, varētu pārbūvēt un ievērojami paplašināt, izbūvējot arī lielu pazemes auto garāžu. Zāli varētu izbūvēt ar 800 sēdvietām un augstiem griestiem, lai latviešu sportisti tur varētu spēlēt basketbolu un volejbolu un koncertiem būtu laba akustika. Tad latviešu sabiedrība atkal būtu vienota un stipra.

**J. Sokolovskis** Vilovdēlē, Ont.

**JĀPAGAIDA**

Mana romāna In The Shadow of Freedom pirmais iespiedums ir pārdots. Otrs izdevums sagaidāms 1980. gadā.

**Egils Kalme** Ņujorkā

Broņislavs Visockis ziedojis piemineklja izbūvei Vūdlavna kapsētās latviešu nodalījumā 300 dol. savas mirušās sievas Broņislavas piemiņai. Ienākuši arī citi mazāki ziedojumi.

PATEICĪBA

*Sirsnīgi pateicos visiem, visiem, kas piedalījās mana labā krusttēva*

ŽAŅA ZUNTMAŅA

*izvadīšanā pēdējā gaitā.*

Gunārs Gaiķis

To-
no-
ko-
ora,
me-
ers

priekš-
arkitants.
ja, ka la-
izvadītais
s sārīko-
dol. atli-
ldes pie-
eltēm, sa-
cības vēs-

O. K.

udrabiņa,
ejojus un
grammu
s vietnie-
ādes zie-
ē iesais-
omitejas
ls patei-
rogram-

lpās bija
cienasta
arēja iz-
i. Šogad
pārzines
un ve-
ātā nau-
kurā bez
kaut ko
eidzās ar
ām skolo-

Ketcnum
estdienas
nu risinā-
olotājiem
30, skolas
r tematu:
un kā ie-
nus".

V.S.

s ziedojis
Vūdlavna
odalījumā
ās sievas
Ienāku-
dojumi.

*mana*

*gaitā..*

Gaiķis

**Lidija Lideka-Norīte**

**ES NĀKU NO MEŽIEM**

**Es nāku no mežiem**
**No zara uz zaru**
**Ar mežu atbalsi**
**pildītās glāzes**
**Pieskandināt — — —**

**Es paklanos puķei**
**Un pūpola zaram**
**Kā karaliskās zālēs,**
**Kā dejā —**

**Uz rītiem, uz vakariem**
**Aizlokās upe**
**Kā melns zaltis**
**Dabas klēpī pie bikts.**

**Un zāle — zāle aug.**

**Es nāku no mežiem**
**No zara uz zaru**
**Ar mežu atbalsi**
**pildītās glāzes**
**Pieskandināt — — —**

**Valdis Mežezers**

**SAULRIETA NOSKAŅA**

**Tiem vārdiem, ko pateikt**
**visbeigās**
**(Un daudzi vairs neteikti kļūs),**
**No dienām, kas vadītas steigās,**
**Maz mirkļu vien atlicis būs.**

**Tiem atvadu mirkļiem no visa,**
**Kas zaudēts reiz bija, kas gūts,**
**Būs saulrieta klusums un dzisa**
**Un vieglums, kas gulsies**
**uz krūts.**

**Un pēdējai dziesmai, kas miņā,**
**Ne vārdu tai būs vairs,**
**ne balss**
**Par dzīvi, kas nav mūsu ziņā,**
**Kam sākums nav zināms,**
**nedz gals.**

**Marija Urnežus**

**SAVAI ZVAIGZNEI**

**Ceļš šaurākais**
**nav skumjākais,**
**ja augstāk kalnā ved.**

**Tas jau nekas,**
**ja sapņu daudz**
**gar krauju jāapbed.**

**Tas jau nekas,**
**ka drauga nav,**
**kas solī blakus iet.**

**Ir savai zvaigznei**
**jāseko,**
**kas tikai vienam zied.**

**Edvarts Tūters**

**DRAUGAM TĀLUMĀ**

**Pasapņo un smaidi —**
**Tumšs ja dienu spulgs;**
**Kas grib gaismu gaidīt —**
**Lai ir pats tās tulks.**

**Pasapņo... Dedz sveči,**
**Lai nāk kūmās prieks.**
**Tos, kas priekam netic —**
**Bēda zemu lieks.**

**Tālu neaiziesi**
**Ne ar nopūtām;**
**Sauc lai gaismas viesis**
**Tumsu kliedēt nāk.**

**Pasapņo... Lauz salu —**
**Šaubas projām svied.**
**Sķēpa aso galu —**
**Pats pret sevi spied.**

A. SEDASDĒLS

# Mežu virsnieks

Tinusies baltā villainē, pašu zemes egle palika dzimtenē. Varbūt vēl tagad tā nav nometusi balto tērpu, drebinādamās līdzi cilvēka dvēselei, kas tur cieš un mokās varas salā...

Bet šis tumšzaļais skaistums nebija vienīgais, kas palika šalcot aiz mums. Savas galotnes noliekušas, elsa bērzu birzis. Un it kā sevī dziļi iegrimuši un juzdami svešu vēju sīvumu, sērīgi palika zvilnam priežu sili...

Bet koki ir visur. Tie plaukst un zied skaistumam, savus augļus novēlot dažādām dzīves vajadzībām. Tās īstenojot, mums allaž ainojas dzimtene meži. Ar siltu un mīļu pieskārienu dvēselei.

Mēs jau bijām atraduši pagaidu mājas citā zemē. Ar cerībām piestrāvotu sirdi, ka svešuma posms kļūs īslaicīgs. Kas gan tolaik neuzrausās mūsu dvēselēs un nodomos, lai dienas rautos īsumā! Svešajā zemē vēl dzidra skanēja tēvu valoda. Mūsu jaunās audzes kāri sliecās uz saules pusi. Vēl visa bija gana. Šķiet, tikai nule esam atrāvušies savai zemei, līdz paņemdami ilgas un kūsajošu garu.

Nemanījām neērtības mazajos mitekļos, ja vien tajos bija siltums. Par to paši turējām rūpi. Bet tie vairs nebija Latvijas meži, kas sildīja, deva pajumti un paša cirstu šūpuļa līksti.

Vācu zemes zaļās grēdas atgādināja rūpīgi koptus apstādījumus. Ik pakritis zars vai zariņš, pat saulē izkaltis ciekurs, atrada savu vietu ļaužu vajadzībām. Bieži meža zemei norāva sūnas, ogulājus un viršus mazajām sādžu kūtīm, kas siltuma taupīšanas nolūkos bija celtas zemiem griestiem. Cilvēks savā labā te pilnīgi izmantoja Dieva radītās balvas.

Siltums bija nepieciešams arī raudzajām bēgļu mītnēm, kas bija izklaidus pa visu vācu zemi un kuŗās saltin sala tēvzemei atrautās dvēseles. Ja tās karsa ilgās un neziņā par rītdienu, tad ķermenis prasīja savu tiesu.

Daudz prieka nepieredzējām sirojumos pa svešo zemi, taujādami silta pavarda. Iezemieši gan izprata mūsu skumjas, bet viņu sirds dažreiz nebija vēlīga, tikko pieskārāmies tam, kas ir viņu.

Kaŗa gados viņi bija sargājuši un saudzējuši savas zaļās grēdas: nu vajadzēja daļu no tām atvēlēt tā paša kaŗa padzītiem svešiniekiem.

Nekāras ielejas nometnei vistuvāk šalca varenie Virtembergas meži. Ik rītu mežinieku vienības izbrauca darbā, lai sagādātu siltumu dzīvei un uzturam svešajā zemē: uzvarētāja uguns rati, uzvarēto stūres vīri un mēs paši, kaŗa izsviestie, cirtēju lomā.

Lorchas virsmežniecības vadītājs Gusmanis ne labprāt pieņēma mūsu ierašanos tās pašas sīkstās nenovēlības dēļ. Bet tas bija saprotams: kam gan patika atļaut otram to, kas pašam noderīgs un nepieciešams ?

Taču ar piespiešanos Gusmanis tam tika pāri, apzinādamies, ka katra tauta var nonākt stāvoklī, kad tā visu zaudējusi, brīvību un savu zemi ieskaitot. Viņš mūs sāka saprast, kaut nemainījies savā cietajā un valdonīgajā iedabā.

Pirms ciršanas darbu uzsākšanas man vajadzēja ierasties uz pārrunām viņa darba istabā, lai saņemtu norādījumus un kārtības ruļļa ieturēšanas noteikumus, strādājot Vāczemes mežos. Tas nemaz nebija viegli izpildāms, bet mums patika Gusmaņa paustā pilnīgā patvaldība pār to, ko bija izauklējusi viņa zeme. Viņš mani sīki iztaujāja. Tā nu sagadījās, ka bijām amata brāļi: viņš lielas vācu virsmežniecības vadītājs, es ar mazāku amatu dzimtās Zemgales mežos. Šī kopējā aroda saistība it kā atsaldēja Gusmaņa valdonīgo un iedomīgo sirdi.

Kad biju atbildējis uz daudzajiem jautājumiem par Latvijas mežiem, ieskaitot arī to, ka mums vajadzēja briesmu apstākļos atstāt savu zemi, Gusmanis pārvērtās labā lietu izpratējā. Taču viņa galvenais uzsvērums bija ietverts norādījumā, kāda kārtība un tīrība ievērojama darbos vācu mežos. Ja to neievērosit, padzīšu jūs — izskanēja tā kā drauds. Tas bija jāiegaumē.

Savās mežinieka gaitās nekur citur netiku manījis tik sīkmanīgu kārtību kā Virtembergas me- s un vācu zaļajās grēdās vispār.

— to nezinājām.

Sniegs lidinājās lielām pārslām, viegli šūpodamies. Pirmā darba diena Gusmaņa mežos aizrita ne tikai ar labām sekmēm cirtumā, bet arī dziļā pārdzīvojumā par meža un apvidus izskatu. Staltā auguma egles un priedes kā sarindojušies kaŗavīri vienā ritmā šūpoja galotnes, it kā priecādamies par sava stāva lepnumu un dziļi zemē laisto sakņu pamatu. Šķiet, šie koki būtu sakņojušies un izauguši Gusmaņa poteiktā un stingrā vadībā.

Vācu strādnieku sacirstās malkas grēdas gulēja sniegā — ar noteiktām atstarpēm un izlīdzinātu krāvumu. Pat nocirsto koku zaru kaudzes pauda zināmu kārtību. Tā nu arī mums bija paraugs, kā jāstrādā virsmežziņa Gusmaņa mežos.

Ikdienas darbos un ciršanas kārtības ieturēšanā mūs uzraudzīja mežzinis Fogels, pamaza auguma Sudetijas vācietis. Viņš bija pametis savu novadu, kad tajā sākuši trakot atriebības kārie čechi. Labi satikām, kā viena likteņa piemeklēti. Bijām bez dzimtenes zemes zem kājām.

Fogels sīki izsekoja mūsu darbam, pat bieži iejaucās nevietā ar saviem padomiem un deva sīkmanīgus norādījumus. Vai nu pats viņš bija tāda rakstura vai arī baidījās Gusmaņa bardzības

Bēgļu nometņu laukumos ienāca mežu smarža. Sastrādātie koki, pārvērtušies malkas pagalēs, sildīja mūsu pieticīgās telpas. Tā varējām paciest salu un apmierināt dzīves vajadzības. To jau nebija daudz.

Virtembergas ziemas nebija bargas. Dažreiz jau februārī nozuda sniegs un zemnieku tīrumos sākās parastā pavasaŗa rosība.

Tie bija pirmie Ziemsvētki svešumā, bez dzimtenes eglēs un izjūtām, ar neziņu un baiļošanos par nākotni. Svētku sestdienā veicām braucienu uz Gusmaņa mežiem, lai varbūt tur cirstu arī svētku eglīti. Bet šī reize bija klizmu pilna.

Uguns ratus vadīja bijušie vācu kaŗavīri. Arī viņi prata noskaņoties Gusmaņa garā un ar nenovīdību, pat īgnumu, mūs vadāja turp un atpakaļ. Mēs taču izmantojām, kaut arī niecīgu, viņu zemes bagātību, meklēdami siltumu savām apmetnēm.

Mūsu uguns ratu stūrētājs ellišķā ātrumā brāzās cauri sādžām, kas gadījās ceļā. Lūkoju viņu savaldīt, prasot iemeslu šādai joņošanai. Nevaru lēnāk, jo armijā biju lidmašīnas vadītājs — viņš īsi atcirta, turpinot ceļu nesamazinātā ātrumā. Mājputni sadžu šaurajās ieliņās pajuka uz visām pusēm, tikko paspēdami paglābties. Gluži sveikā jau netikām. Kādā straujā pagriezienā divas zosis pakļuva zem riteņiem, īsi iegārgdamās un sastingdamas savās asinīs... Manījām, ka satrauktie ļaudis izskr en ielās, mūs nolādot paceltām dūrēm. Viss jau gūlās tikai uz viena cilvēka nesavaldību.

(Turpinājums sekos)

# TORONTO ZIŅAS

● Latviešu pensionāru apvienība savas nodarbības jaunajā gadā atsāka 3. janvārī Latviešu namā ar māc. A. Brieža vadītu svētbrīdi. Konsuls Dr. E. Upenieks un Dr. A. Gailīte-Zariņa pastāstīja par veco un slimo latviešu aprūpes nama būvi uz Kinstlera ģimenes dāvināto 10 akru lielo zemes gabalu pie Vudbridžas. Referenti paskaidroja, ka šī nama uzturēšana būtu nodrošināta ar Ontario provinces valdības atbalstu, mums pašiem tikai būtu jāsagādā līdzekļi nama uzcelšanai. Aprūpes namā paredzētas 2 grupas iemītnieku: pilnīgi apkopjamie ļaudis un tādi, kuŗi būtu daļēji apkopjami. Vēl paredzēts pievienot trešo grupu — pensionāru dzīvokļus, kuŗu iemītniekiem būtu iespējamas dažādas nodarbības — dārziņu iekārtošana dārzājiem, augļu kociņiem un arī košumstādiem. Visus ziedotājus iemūžinās īpašā piemiņas grāmatā ar ziedotāju foto attēliem un īsu dzīves aprakstu. Aprūpes nama Kristus dārza komitejas priekšnieks ir Dr. E. Upenieks, goda prezidijā: archibīskaps A. Lūsis, prāv. Dr. B. Kokins, māc. A. Arājs, Vilma Kinstlere, Johanna Benjamiņa, Dr. J. Benjaminš un V. Upeslācis. Pensionāru apvienības valdes priekšsēdis A. Retligs apsveica apvienības biedrus ar jauno gadu un novēlēja labu veselību 180 saieta dalībniekiem, kā arī paziņoja, ka apvienība saņēmusi laba vēlējumus no Ontario provinces premjēra Viljama Dēvisa. Nākamā saietā 17. janvārī Lonija Vasariņa skandēs dzejoļus.

● Sv. Jāņa draudzes dāmu komiteja rīko rokdarbu stundas daiļamatnieces O. Mežules vadībā ik mēneša otrā un ceturtā nedēļā, ceturtdienu vakaros, sākot ar 27. janvāri pl. 19 Sv. Jāņa baznīcas sarīkojumu telpās. Interesentes, kuŗas vēlētos šo vērtīgo iespēju izmantot, aicinātas pieteikties pie Vilmas Lauges, tāl. 626-3729.

● Trīs nedēļas pēc ievietošanas Women's slimnīcā, 2. janvārī mirusi ģenerāļa A. Auzāna atraitne Marija Auzāne, dzimusi Toporņina. Viņa šīs zemes sauli ieraudzījusi 1890. gadā Krievijā un 21. martā viņai būtu piepildījušies 90 mūža gadi. Aizgājēju 8. janvārī uz Alistonas kapiem izvadīja pareizticīgo mācītājs. Alistonas kapos atdusas arī pirms dažiem gadiem mirušā meita rakstniece Lidija Auzāne-Tīcmane. Nelaiķe atstāj Toronto meitu Aleksandru, znotu Ādolfu Sudmali, kā arī otru znotu Arnoldu Tīcmani, bet Latvijā mazbērnus un mazmazbērnus.

● Tautas augstskolas latvisko zināšanu seminārs stud. Ivara Melnbārža vadībā atsāk darbību, paredzot trīs seminārus. Semināru nolūks ar lekcijām un pārrunām veicināt mūsu nacionālpolītisko darbu. Šā gada pirmajā seminārā svētdien, 13. janvārī, pl. 13 Latviešu namā iztirzās tematu par senprūšiem un citus jautājumus. Pārrunas ievadīs jurista V. M. Erta un studenta Pēteŗa Kusmaņa īsreferāti. Nākamajā seminārā svētdien, 10. februārī, pl. 13 Latviešu namā LNAK valdes priekšsēdis T. Kronbergs referēs par Latvijas valsts nākotnes izredzēm. Pārrunās Andŗa Auziņa, B. Sc., vadībā. Trešajā seminārā 9. martā, apskatīs šāsdienas latviešu literātūru. Referēs dzejnieks Modris Lorbergs, Klāvs Zichmanis, B.A., apskatīs jautājumu par politisko izglītību trimdas skolās un skolotājs Jānis Millers referēs par sporta izbraukumu plānošanu.

● E. Lejiņa krāsu slīdīšu izrādi par Norvēģiju un Gotlandes dziesmu svētkiem, 6. janvārī Latviešu Centrā noskatījās ap 150 apmeklētāju. Referents vairāk nekā stundu ilgajā priekšnesumā pakavējās pie sava pagājušās vasaras ceļojuma uz Norvēģijas ziemeļiem, līdz ledus lokam, kā arī par Visbijas dziesmu dienu norisi. E. Lejiņš pirmo reizi izlietoja Benjamiņa filmu laboratorijas dāvināto ekrānu Latviešu Centram, ko ar pateicību saņēma valdes viceprieksšēdis V. Vgners. Sarīkojums Latviešu Centram deva 300 dol. ienākumu.

● Māc. I. Gaide 5. janvārī Rosara apbedīšanas mājā vadīja aizlūgumu 69 g.v. Žanim Zuntmanim, kas 1. janvārī atrasts miris savā dzīvoklī. Izmeklēšanā noskaidroja, ka viņš miris jau Ziemsvētku laikā. Nelaikis pārpelnots. Nelaiķim Kanadā paliek krustdēls Gunārs Gaiķis. Nelaikis savā laikā darbojās Latviešu biedrības drāmas kopā un bija pensionēts Toronto pilsētas satiksmes komisijas darbinieks.

● Alistonas slimnīcā 2. janvārī no sirdstriekas miris 67 g. v. Staņislavs Teilāns, kas dzīvoja savā būvētajā vasaras mājā Austrumu draudzes īpašumā Tālava. Nelaiķi pārveda uz Toronto, kur Rosara apbedīšanas mājā 4. janvārī notika aizlūgums. 5. janvārī aizgājēju no lietuviešu Augšāmcelšanās baznīcas uz Jorkas latviešu kapiem izvadīja prāvests St. Mozga no Londonas, Ont. Nelaikis bija vienīnieks. Par aizgāājēja apbedīšanu rūpējās Dr. E. Upenieks.

**Ar smaidu Jaunajā 1980. gadā. Brigita Baltgalve no Otavas Jaungada sagaidīšanā Latviešu namā Toronto.**
Foto: Aleksandrs Kalniņš

# Konservātivo valdības nostāja

Kā tas ziņots šī laikraksta numura citā vietā, Toronto ar, Septiņu apspiesto nāciju komitejas locekļiem 7. janvārī Royal York viesnīcā tikās Kanadas ārlietu ministre Flora Makdonalde, piedaloties arī televīzijas, radio un vietējiem dienas laikrakstu pārstāvjiem. Šo tikšanos bija noorganizējusi minētā komiteja, bet tā varēja tikai notikt, kad Kanadā jau sākusies federālo vēlēšanu kampaņa 18. februāŗa vēlēšanām, kad izšķirsies, kāda politiskā partija pārņems valdību.

Šī nav vienīgā reize, kad arī Kanadas latvieši mēģinājuši uzņemt sakarus ar Kanadas ārlietu ministriju, lai noskaidrotu tās viedokli daudzos mūs interesējošos vitālos jautājumos. Jau pirms Kanadas federālā parlamenta vēlēšanām, pagājušā gada maijā, Kanadas komitejas par cilvēka tiesībām Latvijā priekšsēdis Pēteris Vasariņš bija griezies ārlietu ministrijā ar iesniegumu, tāpat vēlāk, jaunās valdības laikā, interesējoties par tās nostāju cilvēka tiesību un Baltijas valstu inkorporācijas jautājumā. Kad Kanadā 18. februārī atkal notiek jaunas federālās vēlēšanas, konservātīvajai Klarka valdībai valdot tikai īsu laiku, der atcerēties, ko Kanadas jaunā ārlietu ministre Flora Makdonalde jau pagājušā rudenī atbildējusi uz šiem iesniegumiem.

Ārlietu ministres atbildes vēstule P. Vasariņam ietver piecus galvenos punktus: Baltijas valstu inkorporācijas neatzīšanu, padomju muitas likmes, jauno padomju pavalstniecības likumu, pilsoņu tiesības un informācijas apmaiņu un pasta piegādes kavējumus no Kanadas uz Pad. savienību un otrādi.

Ministre norādījusi, ka „Kanadas tradicionālā politika kopš 1941.gada ir bijusi neatzīt Baltijas valstu piespiedu inkorporāciju Pad. savienībā. Kanadas pievienošanās Helsinku beigu protokolam nav šo politiku grozījusi, un arī jaunajai Kanadas valdībai nav nodoma šo politiku mainīt." Viņa vēl paskaidrojusi, ka Kanadas konservātīvo valdība ne tikai nav grozījusi Baltijas valstu inkorporācijas neatzīšanas politiku, bet nav arī mainījies veids, kādā šī politika līdz šim iedzīvināta.

Ārlietu ministrija un Kanadas sūtniecība Maskavā turpina sīki sekot attīstībai Baltijas valstīs un turpina nosūtīt Baltijas valstu apciemojumos jaunākus sūtniecības darbiniekus, lai tie varētu ziņot par vietējiem apstākļiem. Šādos apciemojumos darbinieki tomēr atturas no jebkādiem oficiāliem sakariem ar vietējām iestādēm. Šī politika visumā turpināsies arī 1980.gada olimpisko spēļu laikā. Vienīgais izņēmums varētu būt situācija, kuŗā Kanadas sūtniecībai būtu jāsniedz konsulārā palīdzība Kanadas pilsonim, kas nonācis grūtībās (distress).

Par muitas likmēm Flora Makdonalde norādījusi, ka tās rēgulē vietējie likumi. Vienīgi tiešs nolīgums vai izkārtojums varētu panākt, ka Pad. savienība pazemiņa muitas likmes dāvanu un pārtikas saiņu sūtījumiem. Patlaban tāda nolīguma nav. Par jauno padomju pavalstniecības likumu, kas stājās spēkā pagājušā gada 1. jūlijā, padomju amatpersonas izvairīgi paskaidrojušas, ka šis likums esot galvenokārt „jau pastāvošo likumu, noteikumu un prakses kodificējums".

Kas attiecas uz Helsinku nolīgumu neievērošanu Pad. savienībā, tad par to Kanadas valdība viedokli ieņems šī gada Madrides konferencē, kur izvērtēs, kā bijuši iedzīvināti Helsinku beigu akta noteikumi.

**Rd.**

● Grand Rapidu latviešu skolas Ziemsvētku eglītes vakarā Latviešu biedrības namā, svētbrīdi vadīja skolas pārzine māc. Vera Fricsone. Dziedāja skolas koris. Izrādīja ludziņu Ziemsvētki mežā, ko bija iestudējusi skolotāja Z. Lapsiņa ar palīdzēm — skolot. M. Zirni un M. Asarīti, piedaloties arī pārējiem audzinātājiem. Dziesmu pavadījumus spēlēja Anita Sarma. Dekorātīvo ietērpu bija darinājis A. Pastars. Pēc izrādes skolas padomes priekšsēde I. Runka pateicās visiem, kas sekmējuši sarīkojuma labo norisi. Ieradās Ziemsvētku vecītis (V. Kalniņš) ar savu bagātīgo dāvanu maisu.

**V. Z.**

† **Elmārs Grotāns,**

**DV vīru koŗa Kanadā dalībnieks un Tālavas pārvaldes bij. priekšnieks (miris 16. decembrī), kādu to atceras draugi un paziņas Latvijas aviācijas pulka uniformā 1940. gadā Rīgā.**

KANADAS LATVIEŠU CENTRS TORONTO

IZĪRE:

zāles — sarīkojumiem, sanāksmēm, privātām viesībām;

biroja telpas — komerciālu vai organizāciju vajadzībām.

Trīs auto novietošana. 4 Credit Union Drive, Toronto.
Uzvārīt: Z. Grundmanis Centrā 759-4900, mājās 244-3244.

DZĪVA VIDE, DZĪVAI TAUTAI!

Laikraksts
LATVIJA
AMERIKA
atsevišķus numurus
var pirkt Toronto
latviešu veikalos
un DV grāmatnīcā
491 College St.,
kā arī spiestuvē

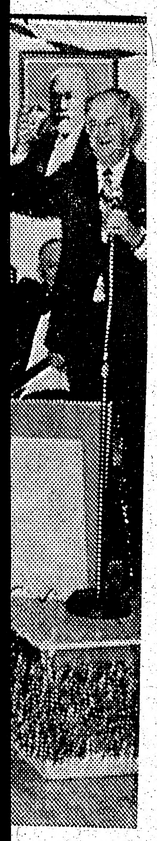

Latviešu
Kalniņš

Helsinku no-
nu Pad. sa-
to Kanadas
ņems šī ga-
erencē, kur
iedzīvināti
a noteikumi.
**Rd.**

latviešu sko-
glītes vakarā
namā, svēt-
plas pārzine
ne. Dziedāja
dīja ludziņu
ko bija ie-
Z. Lapsiņa
plot. M. Zir-
piedaloties
dzinātājiem.
mus spēlēja
rātīvo ietēr-
A. Pastars.
as padomes
ka pateicās
juši sarīko-
radās Ziem-
Kalniņš) ar
anu maisu.
**V. Z.**

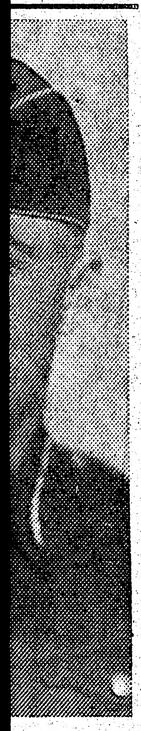

otāns,

anadā dalīb-
ārvaldes bij.
16. decemb-
s draugi un
viācijas pul-
gadā Rīgā.

**Tālivaldis Kronbergs**

# Uz Austrāliju

CEĻOJUMA IESPAIDI, PĀRDOMAS UN SECINĀJUMI

(1. turpinājums)

Paciemojies pie radiem un draugiem Sidnejā, 7. novembra rītā dodos uz lidlauku, lai lidotu uz Brisbeni. Brisbenes lidlaukā mani sagaida Latviešu apvienības Austrālijā un Jaunzēlandē vicepriekšsēdis Jānis Kukurs ar dzīvesbiedri, korp. Patria Brisbenes kopas seniors Oskars Rudzītis un mana konventa loceklis Paulis Sprincis, kuŗa viesmīlīgajā mājā arī biju viņu viesis.

Namatēvs mani aizved uz Mount Cootha kalnu, no kuŗa var pārredzēt visu Brisbenes lielpilsētu un apkārtni. Koki zied brīnišķās krāsās — ar ziliem (jakarenda koki) un sarkaniem ziediem. Pasakains skats. Pilsēta liekas jaunāka un modernāka nekā Sidneja. Ielas daudz platākas un taisnākas, arī klimats liekas siltāks. Mani aizved uz Bribe salu peldēties. Baltās smiltis, kuŗas ir tik līdzīgas Rīgas jūrmalai, kādu to atceros no bērnības, mani sajūsmina, bet reizē arī dara bēdīgu, jo pa Rīgas jūrmalu tagad pārsvarā staigā sveši citu tautu locekļi; arī kādreiz tik baltās Rīgas jūrmalas smiltis neesot vairs tik baltas. Vai tas būtu tādēļ, ka Baltijas jūŗa tagad stipri „piekĶzīta"?

Ir piektdiena, 9. novembris. Agri rītā braucam uz 60 kilometru attālo pasaules slaveno „Gold coast" jūrmalu. Šeit atvaļinājumu pavada gan miljonāri, gan arī „vienkārši cilvēki". Šī vieta atgādina Floridu. Moderni hoteļi un moteļi, veikali un krogi, bet turpat var arī atrast tīri pieticīgas vasaras īres mītnes. Cilvēki kā jūŗa. Pludmalēs novērošanas torņi, kur sargi uzmana pret eventuālu haizivju (šarku) parādīšanos. Tad izziņo trauksmi, un visiem no jūŗas steidzīgi jānāk ārā. Lai gan šīs plēsīgās, asinskārās zivis tik tuvu krastam nenāk, taču pirms kādiem gadiem kāds zēns saplosīts.

Mani uz Zelta piekrastes jūrmalu aizved vēl no Vācijas laikiem Mērbekas nometnes paziņas Zirnekļa ģimene, kuŗa mani, toreiz ģimnazistu, vēl arvien atceras, lai gan pagājuši jau 32 gadi. Kopā vēl ar Kukura ģimeni ejam pusdienot latviešu restorānā — pie Oskara. Aukstais galds lielisks. Žēl, ka nesatikām īpašnieku, kas bija aizbraucis uz savu otru restorānu Sidnejas pilsētas centrā. Viņa Sidnejas restorānā apgrozoties tikai naudīgi ļaudis — politiķi un izcili mākslinieki, jo šī vieta ļoti pazīstama Sidnejas augšslānim.

Vakarā Brisbenes latviešu namā latviešu organizāciju vadītāju sanāksme ar manu referātu par Latviešu tautas stāvokli trimdā. Pēc referāta turpat pie klātajiem galdiem norisinājās jautājumu un atbilžu cikls. Viss tas noritēja sirsnīgā atmosfairā. Jutos kā tiešām gaidīts viesis.

Nākošā rītā jābrauc apskatīt Austrālijas zemes pazīstamos dzīvniekus — ķengurus, kola lāčišus un mežonīgos un viltīgos suņus dingo, kas nodara milzīgu postu aitu audzētājiem. Šie vilkam līdzīgie (taču mazāki) suņi plēš aitas ne izsalkuma, bet medīšanas instinkta dēļ. Visus šos dzīvniekus var redzēt Brisbenes Austrālijas dzīvnieku un putnu patvēruma dārzā. Pārsteidz daudzo un daudzkrāsaino, dažāda lieluma papagaiļu sugas. Taču visinteresantākie bija kola lāčši, kas liekas mūžīgi snauž uz koka zara. Ķengurus varēju barot no rokas. Tie brīvi staigā apmeklētājiem blakus pa dārzu. Azotē tiem bieži sēž mazs ķengurēns, kas izbrīnījies skatās uz cilvēkiem. Jocīgi izskatās ķenguru īpatnējie lēcieni ar gaŗajām pakaļkājām.

Visur pilsētā redzami eukaliptu kki, dažādas šķirnes. Zied visādās krāsās — dzelteni, sarkani un balti ziedi. Skaisti un vareni koki, kas atbrīvojas reizēm no lapām un mizas, taču koks ir vienmēr zaļš. Nelaime sākas, kad koks nokalst; tas paliek cietš kā dzelzs, nemaz nedomā, ka varēsi ar cirvi nocirst. Bieži vien tā nokaltušais eikaliptu koks stāv pat simt un vairāk gadu, it kā savus kaulainos pirkstus pret debesīm izstiepis.

Pēc kārtīgi, latviskā garā un viesmīlībā ieturētām vakariņām (Arvīda Žēlastības mājā), 10. novembrī dodos uz Latviešu namu. Vakarā jālasa referāts par latviešu stāvokli okupētajā Latvijā un mūsu tautas nākotnes izredzēm. Brisbenes latvieši ir apvienojuši divus no maniem referātiem. Tā nu drusku jāpiestrādā, lai referāts nebūtu par gaŗu un tanī pašā laikā iekļautu abus tematus. Klausītāji atsaucīgi. Jautājumu un atbilžu cikls pēc referāta izvēršas sevišķi spraigs. Pie runātāja pults esmu stāvējis jau veselas divas stundas. Daudzi pateicas par referātu un par to, ka neesmu izvairījies atbildēt arī uz dažiem „tricky" jautājumiem.

Pienāca 11. novembŗa rīts, un man ir jālido uz Tasmānijas salas galvaspilsētu Hobartu. Brisbenes lidlaukā izvada atkal vesela delegācija — visi tie, kas mani sagaidīja un vēl Zirnekļa ģimene.

Melburnas lidlaukā, pārsēžoties uz nākošo, Tasmānijas lidmašīnu, piedzīvoju patīkamu pārsteigumu. Ieradušies sagaidīt Latviešu apvienības Austrālijā un Jaunzēlandē prezidija priekšsēdis L. Rolavs, Latvijas brīvvalsts vicekonsuls Austrālijā E. Dēliņš, korp. Patria vietējās kopas seniors I. Draguns un fil. L. Beinerts, kuŗa viesis biju viņu mājās pusdienās.

Tasmānijas Hobartas lidlaukā sagaida LAAJ viceprieksšēdis E. Baulis un Ieva Šaulis ar savu mazo meitiņu tautas tērpos un pasniedz rozes. Tāpat sirmais mākslinieks Jānis Eglītis, kas jau būdams stingri astondesmitajos, ieradies no 200 kilometru attālās Devenportas. Turpat lidlaukā mani intervē Tasmānijas preses pārstāvji, un raksts par manu braucienu ar fotografiju parādās Hobartas un Launcestonas laikrakstos.

Tūlit arī jābrauc uz sarīkojumu zāli — 18. novembŗa aktu Hobartā. Arī šeit rīkotāji, blakus 18. novembŗa akta runai, vēlas arī referātu par latviešu tautas problēmām dzimtenē un trimdā. Atkal grutais pienākums — daudz pateikt, bet ne pārāk gaŗā laikā.

Akts beidzies. Ilgi jāsasveicinās ar dalībniekiem. Gandrīz katrs grib pateikt kādu vārdu, cits paldies, cits vēlas pasveicināt radus un draugus Kanadā, vēlas vēl ko piebilst vai pārrunāt. Pēc sarīkojuma pārnakšņošana A. Zariņu ģimenē. Agri no rīta ar LAAJ viceprieksšēža Baļa mašīnu šķērsojam Tasmānijas salu un braucam uz Launcestonu. Tasmānijas sala atrodas 300 jūdzes no Austrālijas cietzemes. Salā ir apm. pus miljona iedzīvotāju, apmēram Latvijas lielumā. Iedzīvotāji nodarbojas galvenokārt ar aitkopību, zvejniecību un kokmateriālu eksportēšanu gan uz Austrālijas cietzemi, gan Japānu, kuŗa sevišķi ieinteresēta koku šķiedru iegūšanā. Tasmānija arī bagāta ar zelta, sudraba un citiem izrakteņiem. Braucot pa Tasmānijas ceļiem, redzamas simtiem un tūkstošiem aitu, kas ganās lielajās pļavās.

Baula mājā Lancestonā atkal satikšanās ar Lancestonas latviešiem, pārrunas un atkal viesības. Šeit referāts nebija jālasa, bet gan jautājumu un atbilžu veidā pārrunājām sasāpējušus jautājumus. Tikai ilgi pēc pusnakts varēju doties pie miera, bet no rīta atkal jālido tālāk uz Melburnu.

Melburnas lidlaukā 13. novembrī sagaida LAAJ prezidija priekšsēdis V. Rolavs, PBLA valdes loceklis V. Eglīte, Austrālijas vanadžu priekšniece V. Liepiņa-Bērziņa, DV pārstāvis J. Liepiņš, lāčplēsis J. Dzenis un L. Beinards, mans namatēvs Melburnā, A. Tamužs un Melburnas latviešu biedrības valde.

Šodien man ir brīva diena, nekas nav jādara. Varu apskatīt Melburnu, kas ir samērā moderna pilsēta un ar savām augstceltnēm atgādina Toronto. Tur ir arī Austrālijas ražošanas un financiālais centrs. Līdzīgi Toronto Bay ielas finan cistiem, šeit izlemj, ko un kur būvēt vai kādas raktuves paplašinās, jo lielāko firmu galvenie biroji iekārtoti šinī pilsētā. Melburnā ir arī daudz parku un apstādījumu. Latviešu šeit ir apmēram tikpat daudz kā Sidnejā, ap 5.000, iekārtojušies uz dzīvi samērā labi. Daudzi strādā valsts vai pavalsts dienestā vai pie universitātēm.

Austrālijā var labi dzīvot, lai gan izpeļņa ir apm. 75 proc. no algām Kanadā. Visumā šeit tautieši dzīvo labāk nekā Ziemeļamerikā. Pirmkārt, viņiem faktiski nav nekādas ziemas, viņu ziema ir mūsu rudens. Mājas tātad nav jābūvē aukstam laikam, un tās maksā stipri mazāk nekā šeit, vismaz uz pusi lētāk. Augļi un saknes ļoti lētas. Gaļa kilogramā maksā

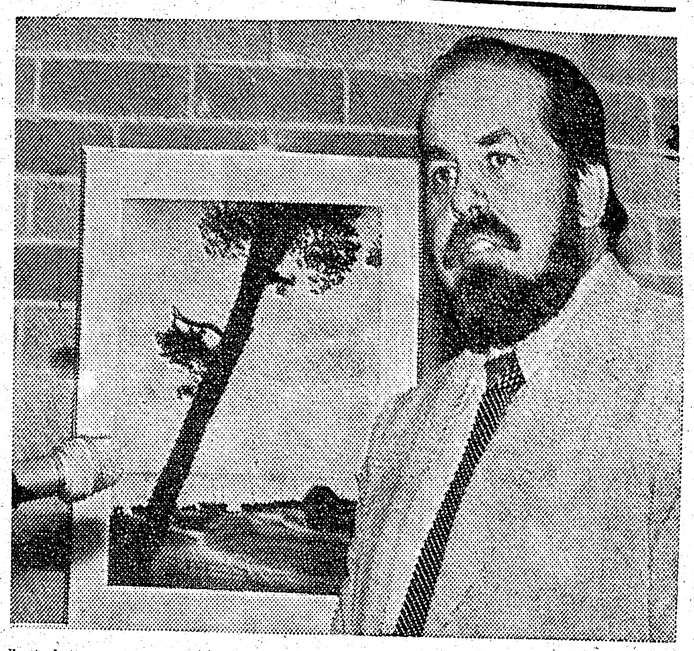

**Latviešu nacionālās apvienības Kanadā valdes priekšsēdis Tālivaldis Kronbergs runā Sidnejas Latviešu namā.**

tikpat daudz kā mums mārciņā. Vienīgi benzīna cenas līdzīgas, taču visi brauc mazās, pa lielākai daļai četru cilindru mašīnās. Ģenerālmotors šeit ražo ļoti glītas (pie mums neredzētas) Holden mašīnas, tāpat redzamas daudzas japāņu mašīnas. Tā kā sāls šeit uz ielām nav jākaisa, automašīnas arī nesarūs, lietojamas vismaz četrus gadus ilgāk nekā pie mums. Arī tas ir liels ietaupījums.

Valsts un pašvaldību iestādes, tāpat universitātes un lielās firmas, pēc desmit gadu nostrādāšanas dod „long service leave" — trīs mēnešu samaksātu atvaļinājumu. Tādēļ arī Austrālijas latvieši tik lieli pasaules ceļotāji, bieži vien apciemojot Eiropu un Ameriku. Pēc pieciem gadiem atkal varot saņemt šādu atvaļinājumu. Dzīves dārdzības pieaugumu Austrālijā tā nemana kā pie mums Ziemeļamerikā. Cilvēki visumā ar dzīvi apmierināti, par dārdzību nesūdzas. Arī darba temps Austrālijā „kaulus nelauž", jo arodbiedrības ir stipras un arvien prasa labāku dzīvi strādājošiem. Zeme ir ļoti bagāta, drīz arī benzīnu spēs ražot pilnīgi pašu vajadzībām. Visur ceļ un būvē, arī ārzemju kapitāls sāk vairāk pārsviesties uz Austrāliju kā drošu zemi.

Austrālijas latvieši liekas ir taupīgi sabiedrisko un garīgo organizāciju atbalstīšanā. Tā piem. Melburnas ev. lut. draudzes nodeva 1979. gadā bija tikai vīriešiem 11 un sievietēm 8 dol., 1980. gadā tā gan pacelta par 1 dolaru. Arī dalības maksa laicīgās organizācijās ļoti zemas, vismaz salīdzinot ar mums Kanadā. Melburnas ev. lut. draudze uzbūvējusi brīnišķīgu jaunu baznīcu, kuŗa skaistumā var sacensties ar mūsu Sv. Jāņa draudzes baznīcu Toronto. Aiz altāŗa milzīgs stikla logs, par kuŗu saules stari, laužoties caur milzīga ozola zariem, birst kā zvaigznes baznīcā. Burvīgi! Baznīcu izrādīja Austrālijas ev. lut. latviešu draudzes dzīves vadītājs un mana konventa goda filistrs prāv. A. Grosbachs un viņa dzīvesbiedre.

14. novembrī mana konventa literārais un ģimenes vakars filistra Viktora Bendrupa mājā. Viktors ir Melburnas latviešu koŗu diriģents, iecienīts mākslas mīļotāju pasaulē. Savā laikā bija nodibinājis arī konventa dubultkvartetu. Vienreizējs dziedātājs un konventa dziesmu vadītājs! Sirsnīgā un draudzīgā Patria saimē jutos kā mājās. Literārā daļā nolasīju referātu par latviešu dzīvi Kanadā. Pēc tam bija atbildes uz jautājumiem, mielojoties pie Patria dāmu komitejas klātajiem galdiem. Pienāca vēla nakts stunda, kad bija jādodas uz māju.

(Turpmāk vēl)

**Toronto svētku nedēļās bija ieradusies tāla viešņa — Daugavas vanadžu priekšniece un Latvija Amerikā līdzstrādniece Austra Liepiņa no Londonas, Anglijā, ciemojoties sava dēla Valža Liepiņa ģimenē. Viņa apmeklēja arī Latvija Amerikā redakciju un spiestuvi, kur satikās ar DV Kanadā valdes priekšsēdi Varimantu Plūdoni (vidū) un Latvija Amerikā vadītāju Egonu Treilonu, pa labi.**

Foto: V. Liģers

# Sarīkojumu Kalendārs

**TORONTO**

12. janv. pl. 19 Latviešu Centrā Čikagas Piecīšu kabarē—Disko—studio 5. Biļetes pārdod: otrd. no pl. 18 — 19.30 Centrā; trešd. no 18 — 20 Latviešu namā. TLB dāmu komitejas sarīkojums.

12. un 19. janvārī Bickford Park vidusskolā DV teātris izrādīs J. Pētersona dziesmu spēli „Pieklīdušais kaķēns".

12. janvārī pl. 19.30 Latviešu namā TLMM kluba Zaķu balle. Izlozē medījumi un zivis. Spēlēs Runči.

13. janvārī pl. 13 Latviešu namā TLTA ģimnazijas latvisko zināšanu seminārs. Piedalās advokāts V. M. Erts un studenti I. Melnbārdis un P. Kusmans.

13. janvārī pl. 17 Latviešu namā triju tautību seno tradiciju vakars. Baltiešu sieviešu padomes sarīkojums. Informācijai zvanīt Inārai Leimanei 751-6211 (vakaros).

17. janvārī pl. 14 Āatviešu namā Pensionlru apvienības sanāksme ar L. Vasariņas deklamācijām.

19. janvārī pl. 19.30 Latviešu Centrā, 4 Union Dr. Studenšu korp. kopas slēgts tējas vakars. Informācijai zvanīt: 267-8104.

20. janvārī pl. 13 Latviešu namā, TLB rīko Jāņa Zībiņa referātu „Kā izveidot latviešu organizācijas par spēcīgām un augošām organizācijām."

26. janvārī DV namā Jautrais vakars. Piedalās Daugaviņa. DV Toronto nod. sarīkojums.

27. janv. pl. 15 Latviešu Centrā grāmatu svētdiena ar māc. J. Cālīša un rakstnieces Indras Gubiņas priekšlasījumiem. Ieeja — nododot kādu grāmatu Centra bibliotēkai vai ziedojot naudā.

2. febr. pl. 20 Diždanča „Starp debesīm un elli" ziemas karnevāls Latviešu centrā. Galdiņi rezerv. vakaros pie V. Volmeres 469-0803 vai Diždanča dalībn. pirmd. un otrd. vakaros Centrā.

9. februārī pl. 19 Latviešu Centrā vīru koŗa Viesturs gadskārtējais koncerts un balle.

10. februārī pl. 14.30 Latviešu namā TLB rīko Kornēlijas Zariņas referātu „Bērnu morāli ētiskā izglītošana".

17. februārī pl. 17 DV namā Valmieras kājn. pulka gada svētki.

1. martā Zīļu sarīkojums ar Runču mūziku un jautru programmu.

25. aprīlī — 4. maijam DV Kanadā 30 gadu darbības atceres sarīkojumu virkne.

8. martā pl. 19 Prince Hotel, 900 York Mills Rd., Toronto korporāciju kopas rīkotā plkv. O. Kalpaka bataljona atceres balle.

8. martā pl. 19 Bickford vidusskolā TLB Drāmas ansamblis izrādīs Elīnas Zālītes Rudens rozes.

22. martā Lietuviešu zālē, mūzikāls uzvedums „Jau saule riet", Tonijas Krūkas veltījums DV vīru korim Kanadā. Deju mūziku spēlēs Runči.

20. aprīlī Zīles koŗa 10 gadu darbības atceres koncerts, MCMillan teātŗa zālē, Toronto universitātes mūzikas fakultātes ēkā.

TORONTO KONCERTU APVIENĪBAS 21. SEZONAS KONCERTI

23. **februārī pl. 20 Town Hall Gunārs Larsens – vijole.**

27. **martā pl. 20 Town Hall Anda Zirnīte — piano.**

TLTA ģimnazijas sarīkojumi

26. **janvārī pl. 18 (sestdien) Draudzīgā aicinājuma ieskaņa.**

27. **janvārī pl. 17 (svētdien) Draudzīgais aicinājums.**

20. **aprīlī pl. 17 (svētdien) ģimnazijas audzēkņu vakars.**

30. **maijā (piektdien) izlaiduma vakars.**

# Latviešu mātes dižena jubileja

ANNAI ĶUZEI 85 GADI

Sava kuplā radu pulka un tuvāko draugu vidū uz 85 raženi aizvadītiem mūža gadiem šais dienās Toronto atskatījās Anna Ķuze, dz. Graudiņa. Viņu suminăt bija ieradušies tuvinieki arī no ASV, kas jubilāres vecākā dēla Pētera Ķuzes mājās pievienojās apsveicēju pulkam. Savu gādīgo sirmo māti sveica arī otrs dēls Vilis un meita Rasma Kusmane ar ģimenēm, tāpat mazdēls Pēteris ar ģimeni, mazmeita Ruta Fogele ar ģimeni, mazmazmeitiņa Janīna un mazmeitas Dace un Sandra. Jubilāre dzimusi 1894. gada 8. decembrī Mālpils pag. Mežgravās, mācās vietējā draudzes skolā, tad dodas uz Rīgu, kur beidz Olava komercskolu. Dažus gadus nostrādājusi par skolotāju vietējā pagastskolā, viņa aizprecas uz Kosas pagasta Sarkaņiem, kur kļūst Pētera Ķuzes dzīvesbiedre. No laukiem Ķuzes ģimene pārceļas uz Rīgu, kur pilsētas pievārtē iegādājas īpašumu un izveido to par priekšzīmīgu paraugdārzniecību, kur rit ražens, svētīgs darbs līdz liktenīgajām bēgļu gaitām, kad Ķuzes ģimene atrod patvērumu vispirms Austrijā, tad Vācijā. Zaudējusi trimdā dzīvesbiedru, Anna Ķuze ar meitu un dēliem izceļo uz Kanadu, kur iededzina jaunu ģimenes pavardu Toronto. Palīdzot meitas ģimenē audzināt mazbērnus, Anna Ķuze atrod arī laiku piedalīties Sv. Andreja draudzes darbā, un, vadot vasaras Sidrabenē, pulcina ap sevi bērnus un mazbērnus. Nešaubīgi daudzi vasarnieki atceras viņas skanīgo balsi Līgo svētkos, viesmīlīgās stundas priecīgajā vasaras mītnē, garšīgo Jāņu sieru un diženo latviešu mātes un saimnieces stāju. Joprojām mundri piedaloties pensionāru sanāksmēs, sirmā jubilāre kā allaž māk pulcināt ap sevi visu plašo radu saimi, tā stāvot nomodā par siltu, gaišu ģimenes pavardu ikdienā un svētkos. Jubilāri ar sirsnīgu runu sveica Sv. Andreja draudzes priekšnieks Jānis Pētersons, bija arī citi rakstveida apsveikumi.

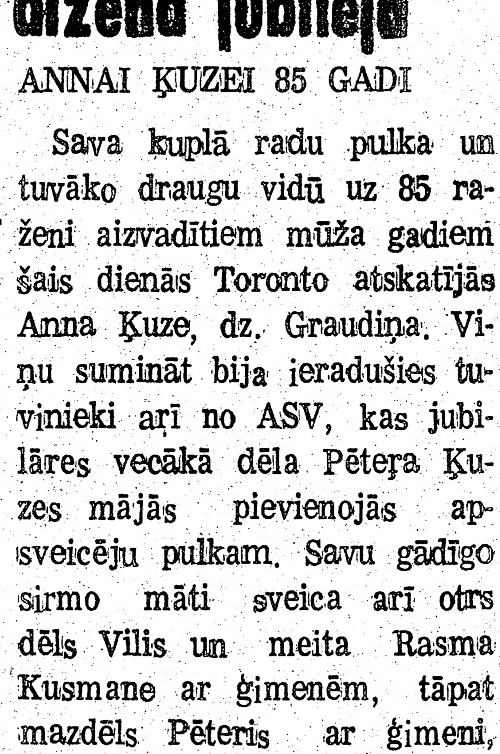

Anna Ķuze

Ingrīda Vīksna

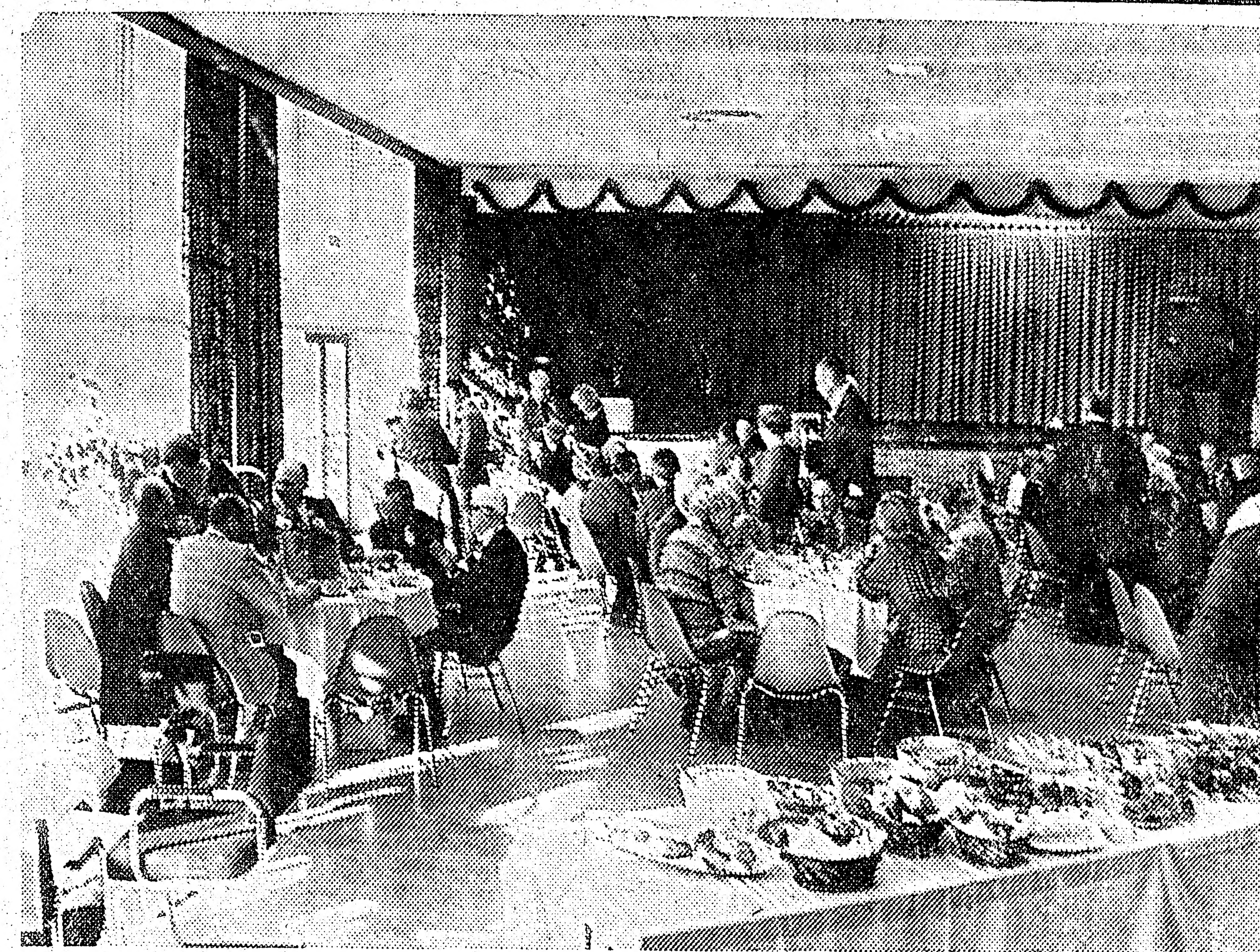

**Toronto Latviešu Centrā Jaungada sagaidītāji pulcējās ne vien galvenajā zālē, bet viņu rīcībā bija arī citas telpas ko latviešu sabiedrība izmanto arī citiem lielākiem sarīkojumiem. Augšējā attēlā viesi pie apaļajiem galdiem iebauda Centra dāmu komitejas gatavoto maltīti.** Foto: J. Līgers

# Jauna baznīcas Gada grāmata

Iznākusi Latvijas ev. lut. baznīcas Gada grāmata un kalendārs 1980. gadam, vai ikdienas valodā — Baznīcas kalendārs, nu jau trīsdesmit otro reizi svešumā. Grāmatā mācītāju, draudžu un baznīcas darbinieku, dzejnieku un prozistu darbi, · kalendārijs, dažādas vispārējas ziņas un dati par latviešu mācītājiem un draudžu adreses. Ievadā archibīskapa Arnolda Lūša apcere par Kristus evaņģeliju: Jauna mācība ar spēku. Kristietību vajag praktizēt, apliecināt kopībā, draudzē. Šī mācība nekad nenoveco.

Jānis Robiņš rakstā Zinātnieka ceļš uz ticību domā, ka zinātne nav atklājusi visas tās patiesības, kas atrodas bībelē. Māc. A. G. Rautenšilds izskaidro pestīšanu sakarā ar Kristus augšāmcelšanos. Māc. E. Ķiploks par neatliekamu darbu ieskata Latvijas baznīcas vēstures uzrakstīšanu, sniedzot norādījumus par iespējamiem vēstures avotiem.

Baznīcas gada grāmata uzskatāma par latviešu draudžu un baznīcas notikumu vēsturisku dokumentējumu iepriekšējā gada aprisēs. Te īsumā ievietoti apraksti par latviešu draudžu darbību visā pasaulē ar daudziem foto attēliem. Amerikā samērā maz būs lasīts par latviešu draudzēm Austrālijā vai Zviedrijā. Gada grāmatā tie parādās īsā kopsavilkumā apmēram viena gada vai nedaudz ilgāka laika šprīža apjomā, kaut ne katru reizi atspoguļo kalendāra gadu.

Parādības latviešu draudžu darbā aprakstītas prāv. A. Voitkus pārskatā par LELBA darbību 1978. gadā. Ievēlēta jauna pārvalde, iznākusi jauna ticības mācības grāmata un sprediķu krājums, ik pa trim mēnešiem LELBA Ziņas, bet Ceļa Biedrs un Bitīte prasa piemaksas, draudžu locekļu skaits pēdējos gados nav jūtami mainījies. Ievērojamas summas veltītas palīdzības darbam, skolu atbalstam, ārmisijai. Kā negātīvas parādības minētas dažas mazās draudzes, pat zem 20 locekļiem, pieminēta arī draudžu mācītāju lielā dzīves gadu nasta. Atsevišķi raksti veltīti draudžu darbam Austrālijā, Lielbritanijā, Vācijā, Zviedrijā un Brazilijā. Nekrologi veltīti no dzīves aizsauktajiem mācītājiem, atzīmēti arī mirušie Latvijā.

Gada grāmatā ievietoti Arnolda Apses, Nikolaja Kalniņa, Kārļa Ķezbera un Irmas Grebzdes proza un lielāks skaits dzejdarbu. Tā iznākusi mācītāja Jāņa V. Strautnieka rūpīgā redakcijā, ar Anša Bērziņa vāku un viņetēm. Maz iespiedumkļūdu. Redaktors rūpīgi labojis iesūtītos rakstus.

Runājot par laiku dažādās zemēs un salīdzinot to ar ASV austrumu standarta laiku, derētu daži papildinājumi. Atzīmēts laiks Maskavā, bet nav ziņu par laiku Rīgā. Austrālijā uzrādītas trīs laika zonas, bet nav atzīmēts, ka Ņujorkā, Čikagā, Denverā un Losandželosā, vai Toronto, Edmontonā un Vankuverā arī būtu laika atšķirības. Tāpat derētu atzīmēt laiku Zviedrijā, kur arī dzīvo daudz latviešu.

Kalendārijā Latvijas neatkarības laika svinamās dienas, galvenajiem baznīcas svētkiem atzīmētas divas svētku dienas. Katrai dienai pa lielākai daļai atzīmētas arī divas vai vairākas latviešu vārdu dienas. Rūpīgi sastādītajā 238 lapas pušu grāmatā garīgie raksti mainās ar laicīgiem literāras dabas rakstiem, kam pievienojas informācija par garīgiem darbiniekiem un draudzēm. Baznīcas kalendārs katru gadu bijis latviešu kristīgajās ģimenēs gaidīts viesis. Daži vēlīnie pircēji iepriekšējos gados pat palikuši bez šī kalendāra.

**V. Irbe**

*LAIMĪGU JAUNO GADU,*

*labu veselību un dzīves prieku*

*visiem SIGULDAS PULKA bij. karavīriem*

*un piederīgiem novēl:*

*SIGULDAS PULKA PIEMIŅAS FONDS*

viņu
koju-
atavo-
Ligers

atzīmēti

vietoti Ar-
laja Kalni-
un Irmas
un lielāks
tā iznākusi
Strautnieka
ar Anša
ņetēm. Maz
daktors rū-
os rakstus.
u dažādās
to ar ASV
laiku, de-
jumi. At-
ā, bet nav
ā. Austrā-
aika zonas,
ka Ņujor-
ā un Los-
ronto, Ed-
kuverā arī
s. Tāpat
u Zviedri-
daudz lat-

vijas neat-
namās die-
baznīcas
tas divas
atrai dienai
zīmētas arī
s latviešu
īgi sastādī-
šu grāmatā
ās ar laicī-
dabas rak-
nojas infor-
m darbinie-
. Baznīcas
gadu bijis
s ģimenēs
vēlīnie pir-
dos pat pa-
āra.

V. Irbe

em

FONDS

# Ziemsvētku kaujas atceroties

Latviešu veco strēlnieku Ziemsvētku kauju atceres sarīkojumā 5. janvāŗa vakarā Latviešu namā Toronto bija pulcējušies ap 130 Latviešu kaŗa veterānu strēlnieku biedrības piederīgo un viesu. Svinīgo aktu ievadīja ar karoga ienešanu. To nesa strēlnieks E. Apenis, asistējot J. Cielavam un K. Galvānam.

Mācītājs A. Briedis svētrunā norādīja, ka latviešu strēlnieki ar saviem kaujas pulkiem atšķīruši Latvijas vēstures jaunu lapas pusi. Tie bija pirmie vienotie Latvijas armijas spēki. Kad nāca aicinājums iestāties strēlnieku bataljonos, atsaucās vīri un jaunekļi, no kuŗiem lielā daļa palika kaujas laukā. Strēlnieki sagatavoja ceļu Latvijas neatkarībai. Viņu leģendārās Ziemsvētku kaujas ierakstītas vēsturē. Aleksandrs Čaks šīs kaujas iemūžinājis grāmatā Mūžības skartie.

Biedrības priekšnieks A. Tirzītis uzrunā pakavējās atmiņās pie strēlnieku paražām un tradicijām neatkarīgajā Latvijā un uzsvērti aicināja ticēt Latvijas labākai rītdienai. Viņš minēja strēlniekus jubilārus, kam aizvadītajā gadā apritējuši 85 mūža gadi: G. Kurcigu, J. Ozolu, R. Riekstiņu, V. Šņornieku, K. Vilciņu un J. Znotiņu, piezīmējot, ka arī viņam piepildījušies 85 mūža gadi. A. Tirzītis arī paziņoja, ka nule 2. janvārī no šīs zemes gaitām aizsaukts biedrības goda biedre nelaika bij. strēlnieku pulku komandieŗa ģenerāļa Auzāna atraitne Marija. Viņu un aizvadītajā gadā mirušo bij. biedrības priekšnieku A. Lūsi pieminēja ar klusuma brīdi. Pēc tam visi nodziedāja Dievs Kungs ir mūsu stiprā pils, ko bija dziedājuši latviešu strēlnieki svinīgos brīžos.

Vakara norisi vadīja biedrības goda biedre, dzejniece Biruta Senkēviča, vienojoties skumjās par mūžībā aizsaukto Mariju Auzāni, nolasot aizgājējas meitas, tagad arī nelaikes, Lidijas Auzānes-Tīcmane 1972. g. 7. maijā Mātes dienas gadījumā savai mātei veltīto dzejoli.

LNAK valdes priekšsēdis T. Kronbergs savā runā tuvāk pakavējās pie strēlnieku laika nacionālajām ievirzēm. Strēlnieki ar saviem Zvaigžņu pulkiem bija vienīgā latviešu nacionālā vienība tā laika cariskās Krievijas armijā. Strēlnieki cīnījās ticībā, ka reiz būs Latvija brīva. Tie ziedoja savu dzīvību Latvijas nākotnes labā. Viņi ticēja, ēa nestie upuŗi nebūs velti. Taču krievu armijas augstākā vadība, nedodot solītos papildspēkus, latviešu strēlnieku upuŗus neattaisnoja. Sarūgtinājumā daļa strēlnieku pēc cara armijas sabrukšanas pieslējās boļševikiem, lai atriebtos. To var saprast un attaisnot.

Arī Otrā pasaules kaŗā mūsu leģionāri cīnījās par Latvijas brīvību, bet ja šīs cīņas nepanāca cerēto, tā nebija mūsu cīnītāju vaina. Mēs nebūsim savas tautas cienīgi, ja negodināsim savus varoņus un viņu upuŗus. Mums šie upuŗi jāatzīst. Tikai pateicoties mūsu kaŗavīriem, daudzi esam izkļuvuši brīvajā pasaulē, kuŗi citādi būtu noslepkavoti čekas pagrabos vai miruši vergu darba nometnēs Sibirijā. To vajadzētu iegaumēt arī mūsu „kultūras sakaru" sludinātājiem, kas sadarbojas ar mūsu tautas apspiedējiem, un padomāt, kāpēc arī viņi atrodas šeit un bauda demokratiskās brīvības," teica T. Kronbergs, beidzot savu uzrunu ar Dievs, svētī Latviju.

Patriotisku dzeju skandēja Modris Lorbergs, nolasot arī kādu dzejisku vīziju. Dzejnieks saņēma daudzus pateicības aplausus, tāpat meiteņu ansambļa (Laura Zariņa, Silvija Aveniņa un Karina Zaka) skandētās dziesmas Andŗa Aveniņa klavieŗu pavadījumā. Dziesmas bija aranžējis Pēteris Zariņš.

Strēlniekus viņu atceres vakarā sveicināja DV Kanadas valdes pārstāvis A. Šterns un DV Toronto nodaļas priekšsēdis Z. Akots (aploksne), Ziemeļnieku valdes priekšsēdis majors LKOK Alberts Ameriks, Toronto latviešu biedrības sestdienas skolas vecāku padomes priekšsēdis Edm. Ozols, Latviešu nama valdes loc. J. Ozols, kalpakietis K. Tannis, no Kurzemes cietokšņa cīnītājiem V. Tikiņš un arī J. Grodnis. Biruta Senkēviča pateicās visiem strēlniekiem gadskārtējā vakara sekmētājiem un nolasīja strēlnieka Jūlija Asara apsveikumu no Montrealas, kam bija pievienota arī aploksne. Vakarā klāt bija arī virspulkvedis A. Silgailis, LKOK plkv. A. Liepiņš un LNAK padomes priekšsēdis V. Upeslācis.

Pēc priekšnesumiem strēlnieki ar viesiem vēl pakavējās pie strēlnieku un labvēļu dāmu sarūpētajiem galdiem. Bija sarīkota arī loterijas izloze.

O. K.

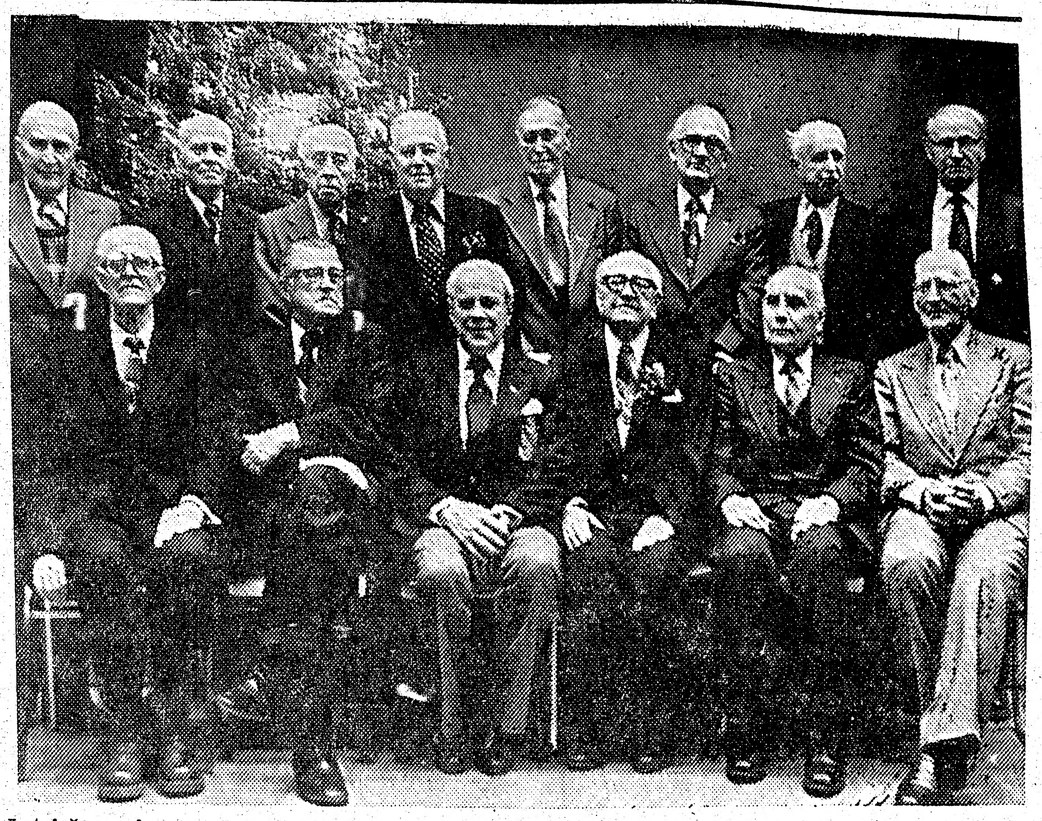

Latviešu vecie strēlnieki un viesi Ziemsvētku kauju atceres sarīkojumā 5. janvārī Latviešu namā Toronto. 1. rindā no kreisās: J. Cielava, E. Apenis, virspulkv. A. Silgailis, strēlnieku valdes priekšsēdis A. Tirzītis, plkv. A. Liepiņš un majors A. Ameriks. Aizmugurē no kreisās: P. Menska, F. Vīksne, P. Puļķis, K. Galvāns, O. Dzērvītis, K. Geruckis, G. Kurcigs un P. Zariņš.
Foto: J. Liģers

## Noturīgs žurnāls

Decembrī lasītāji saņēma žurnāla Treji Vārti 73. numuru, veltītu Ziemsvētkiem. Par svētku tematiem rakstījuši Aizsila Zīlīte, Jānis Širmanis un Lūcija Bārene, bet Sandra Tobis un Valdis Mežezers devuši dzeju. Longīns Apkalns plašākā rakstā apskatījis Alfrēda Kalniņa simtgadi ar daudzām illustrācijām, arī no Kalniņa operu izrādēm. Jānis Klīdzējs kavējies atmiņās par Albertu Sprūdžu, pieskaŗoties arī Latgalei un latgaliešu problēmām dzimtenē un trimdā. No Tālivalža Dangava atstātajiem materiāliem iespiesta novele par indiāņu meiteni. No igauņu literātūras lasāms Ellas Andersones tulkotais Trīnas Sāres stāsts Līdzjutība un no lietuviešu — Zariņu Jāņa tulkotais Birutes Pūkelēvičūtes darbs — Pie Justīnas kundzes.

Vēsturnieks Edgars Andersons devis epizodu no Hanzas cīņu laikiem 14. gadsimtā — Brāļi Vitālieši ar pāris tā laika kuģu attēliem, Kārlis Osis izteicis domas par nodokļiem, Jānis Bērziņš dokumentējis aculiecinieku stāstus par kaujām pie Ērgļiem, kam pievienota arī Ērgļu kaujas karte. Filips Filicijs apskata mūsu privāto grāmatu apgādu stāvokli pēc krievu okupācijas 1940. gadā, kad apķīlāti pat sagatavotie krievu rakstnieku darbi, kuŗus vēlāk izdevis valsts apgāds. Nikolajs Karlsons atceras Latviju pirms 1918. gada. Šinī Treju Vārtu numurā iespiests arī turpinājums no vācu landesvēra grāfa Aleksandra Štenboka-Fermora atmiņām Brīvprātīgais, kas ir tulkojums no vācu valodas, no pirms vairāk nekā 50 gadiem iznākušās grāmatas. Bagāta arī humora un lasītāju izteikto domu nodaļa.

Žurnāla iepriekšējos numuros publicējušies Jānis Širmanis, Nikolajs Kalniņš, Kārlis Ķezbers, Andrejs Eglītis, Biruta Senkēviča, Jānis Klīdzējs, Eduards Freimanis, Lūcija Niedra, gan arī citi autori, kā Andrejs Krūmiņš un Arnolds Apse Francijā, Osvalds Lācis, Ed. Šmugajs, M. Stroda un T. Tomsons Austrālijā, Arnis Akmentiņš Arģentīnā, Oskars Kalējs, Nikolajs Lečmanis un M. Bērziņa Vācijā.

Žurnāls iznāk 6 reizes gadā, ik pārmēnešos. Trīsdesmit pastāvēšanas gados mainījušies izdevēji un redaktori. Kopš 1976. gada aprīļa galvenais redaktors ir Viktors Irbe. Radušies daudz jaunu līdzstrādnieku dažādās pasaules malās. Savus darbus sākuši iespiest arī literāti, kas uz laiku bija apklusuši, kā Arnis Akmentiņš, Ints Liepa, Marija Stroda, Tālis Vilnis un citi.

Pēdējiem četriem žurnāla numuriem pievienots arī pielikums — Gadu un laiku mijas.

J. Ozoliņš

Ar kokli pie svētku eglītes. Attēlā Nora Turkēvica Studenšu korporāciju kopas sarīkojumā Toronto Latviešu Centrā.
J. Liģera foto studija

**BROADVIEW WOOLS, ARTS & CRAFTS**

*Īpašn. Elza Avots*

Veikali Toronto:

674 Broadview Ave., pie Danforth, tel. 469-2005

9 Queen St. East, pie Yonge ielas 368-5011

**Liela izvēle īstas un sintētiskas vilnas dziju, vietējās un ārzemju; austamās dziju, vilnas dziparī. Materiāli dažādu latvisku rokdarbu gatavošanai, linu materiāli, diegi, audekli, kanva visādos rupjumos. Dāvanām dažādi rokdarbi un audumi, atsevišķi tautas tērpu gabali. Padomi rokdarbu jautājumos.**

Veikali atvērti:

**ceturtd. un piektd. no 9 rītā — 8 vak.;**
**Pirmd., otrd. un trešd. no 9 rītā — 6 vak.;**
**sestdienās no 9.30 rītā — 4 pēcp.**

**PAVASARA** **LE 1-7353**

DELIKATEŠU VEIKALS UN KONDITOREJA

361 Roncesvalles Ave. *Īpašnieks K. Kedzierski*

**SAIŅI UZ BALTIJAS VALSTĪM un P.S.R.S.**

Mēs pārsūtām apdrošinātus drēbju un apavu sainīšus līdz 19¾ mārc. netto

LIELA MANTU IZVĒLE MŪSU VEIKALĀ

**Biroja laiks — pirmd., otrd., ceturtdien un piektdien no pl. 9.00 — 17.00**
**Piektdienās vēlākā laikā — iepriekš sazinoties pa telefonu.**
**sestdienās no pl. 9.00 — 16.30, trešdienās birojs slēgts.**

**Baltic Exporting Co.**

482 Roncesvalles Ave., Toronto, Ont. M6R 2N5

**Tālr. 531-3093**

RM

**ROSAR-MORRISON**

**FUNERAL HOME LTD.**

**Thomas L. Morrison — Funeral Director**

**467 Sherbourne St., Toronto, Ont. M4X 1K5. Tel. 924-1463**

RŪPĪGA UN SMALKJŪTĪGA

APBEDĪŠANAS CEREMONIJU IZKĀRTOŠANA

Veterinārārsta EDUARDA ĀTRĒNA grāmata

**„Nekad nevar zināt, ko tie . . . atkal izgudros!"**

Grāmatā aprakstīta ikdiena okupētajā Latvijā dažos tās novados pēdējos 30 gados.

Pasūtināma:

Amber Printers and Publishers Ltd.,
125 Broadview Ave.,
Toronto, Ont. M4M 2E9.

Cena ASV $ 18, Kanadas $ 20.

UZMANĪBU!

Laipni lūdzam LA lasītājus kārtot 1980. gada abonementa maksas, izmantojot laikrakstā iespiestās maksāšanas zīmes. Abonementa likmes līdzšinējās.

* * *

AMBER Printers and Publishers spiestuvē nelielā skaitā vēl dabūjamas grāmatas:

Krišjānis Ozoliņš — Celies augšā, atmiņas — $7.50
Anna Ozoliņa — Atmiņu ziedi, dzejas — $6.00
Jānis Zariņš — Cepure ar zelta vārpu — $6.00
Eduards Freimanis — Divas pasaules — $3.75
Laiks, Telpa, Ļaudis — visas 3 daļas.

## „Es biju sāpēs, un tu atviegloji manas ciešanas".

Kristīgās cilvēcības vārdā atcerēsimies savus nevarīgos tēvus un mātes, kas mūs mazus auklēja un sargāja. Atcerēsimies arī savus draugus un piederīgos, kam dažkārt pāragras slimības vai nelaimes gadījuma piemeklētiem beidzamie dzīves gadi ir jāpavada svešuma atstātībā, vientulībā un bieži izmisumā starp svešiem cilvēkiem svešā vidē.

Mums visiem reiz pienāks sidrabotie gadi, kad nebēs meklēsim savā dzīvē pēc lielāka miera un saskaņas, draudzīga vārda un arī pēc palīdzīgas rokas. Tādēļ jau šodien nav par agru, īpaši izbaudot savus spēka gadus, domāt par nākotni. Uz Kinstleru ģimenes dāvinātā 10 akru zemes īpašuma pie Woodbridge pilsētas ir iespējams izveidot skaistu aprūpes māju Kanadas, ASV un cīturienes tautiešiem, kam būtu vajadzīga ilgāka medicīniska palīdzība. Tur ilgāka palikšana vairs nebūtu kā piemeklētas slimības nenovēršama nelaime, bet gan patīkama dzīve cilvēcīgos apstākļos un skaistā latviskā vidē. Tādēļ būsim atsaucīgi un ziedosim devīgi šim skaistākajam mūsu trimdas projektam — „Kristus dārzs" aprūpes mājai.

Valdes vārdā
A. Kalējš, līdzekļu vākšanas akcijas vadītājs

Izgriezums

Ar šo piesaku savu ziedojumu latviešu aprūpes nama izbūvei un apsolos to iemaksāt Latviešu kreditsabiedrības kontā Nr. 5886, 491 College St., Toronto, Ont.

Vārds, uzvārds: .....

Adrese: .....

.....

.....

Telef.: .....

Ziedotā summa: $..... Ziedoju tagad/uz pieprasījumu
Nevajadzīgo svītrot

Paraksts: .....

Piezīmes vai paskaidrojumi:

N. B. Kvītis nodokļu atlaidei izdos pēc ziedojuma iemaksas. (Līdz ar ziedojumu vēlams piesūtīt arī jūsu foto un īsu dzīves aprakstu 15 — 20 drukas rindu. Atļauju/neatļauju publicēt savu vārdu un solīto summu. Reg. numurs 428787.

LAIKRAKSTAM **LATVIJA AMERIKĀ**

**125 BROADVIEW AVE., TORONTO ONT. M4M 2E9**

**Lūdzu sūtiet man LATVIJU AMERIKĀ uz**

☐ **vienu gadu** **$30.00**
☐ **6 mēnešiem** **$16.00**
☐ **3 mēnešiem** **$ 8.50**

**Mr., Mrs., Miss** .....

**Adrese** .....

**Jauns abonents ☐ pagarinājums ☐**

**Ceku lūdzu rakstīt uz**

**LATVIJA AMERIKA PUBLISHING, LTD. vārda**

## Austrālijā miris Ivars Bērzkalns

,Brisbanē, Kvīnslandes pavalsts galvaspilsētā, 2. decembrī 53 gadu vecumā pēkšņi miris čaklais trimdas preses un DV organizācijas darbinieks Ivars Bērzkalns, atstādams dzīvesbiedri Zinaīdu un divas meitas. Aizgājējs dzimis 1926. gadā un piederēja pie leģionāru paaudzes, cīnījies 15. divīzijas sastāvā. No Vācijas vispirms izceļojis uz Angliju, kur darbojies DV organizācijā, veicot DVF Vansfordas nod. sekretāra amatu. 1954. g. kļuvis par nodaļas informācijas nozares vadītāju un publicējis vēstules vietējā britu presē. 1955. gadā izceļojis uz Austrāliju. Strādāja valsts raidāmstacijā administrātīvu darbu Brisbanē, dažus gadus Melburnā un pēdīgi atkal Brisbanē. Piederēja pie korporācijas Patria. Kopš 1956. g. gandrīz nepārtraukti bijis Brisbanes nodaļas amatos, rakstījis kā trimdas periodikā, tā austrāliešu presē, vēršot uzmanību uz mūsu tautas likteni. Par nopelniem apbalvots ar DV Centrālās valdes atzinības rakstu, 1963. gadā arī ar DV nozīmi zeltā.

Ivars Bērzkalns ar izteiktiem darbiem preses laukā un DV organizācijā atstājis labu paraugu citiem, kas ar dotībām un mērķtiecīgu darbu arī svešā vidē var daudz panākt, gan personiskā dzīvē, gan savai tautai un organizācijai kalpojot. Pēkšņi rimis rosmīgs un bagāts mūžs. **J. Frišvalds**

### MONTREALA

● Ziemsvētku priekšvakarā vairāk nekā 40 Montrealas pensionāru pulcējās Latviešu namā pie svētku eglītes un bagātīgi klātajiem galdiem. Sarīkojumu ar deklamācijām un mūzikāliem priekšnesumiem kuplināja paši pensionāri. Notika arī pašapdāvināšanās.

● Latviešu skola Ziemsvētkus rīkoja kopā ar Trīsvienības draudzi. Vakaru ievadīja prāv. A. Voitkus. Uz skatuves senajos bībeliskajos tērpos grupējās skolas audzēkņi. Visi dziedāja kopīgu dziesmu. Skolas koris dziedāja tautasdziesmas A. Gūtmaņa vadībā. Kokles skandēja un dziedāja Kristīne Pušpūra ar Ingrīdu Ziediņu, deklamēja Kārlis Freibergs, kopdeklamācijas Indra Freiberga ar Larisu Gūtmani. Īsu senlatviešu Ziemsvētku norisi bija izkārtojusi E. Čopa ar vecāko klašu bērniem, lietojot dainu tekstus. R. Zilkalnas grupa tēloja Pirmo sniegu. Dekorāciju gatavošanā piedalījās Gints un Gunārs Hūns. Draudzes dāmu komiteja H. Šmitas vadībā bija klājusi svētku galdu. Ziemsvētku vecītis (A. Melderis) apdāvināja bērnus un skolotājus. Par mūziku gādāja A. Pušpūrs. **P. A.**

**Laikraksts**

**LATVIJA**

**AMERIKA**

**atsevišķus numurus**

**var pirkt Toronto**

**latviešu veikalos**

**un DV grāmatnīcā**

**491 College St.,**

**kā arī spiestuvē**

## Kanadas komūnisti vēl nav atjēgušies

Laikā, kad visa pasaule sašutusi par Pad. savienības militāro iebrukumu Afganistānā un Irānas terroristu izrīcībām ar amerikāņiem ASV sūtniecībā Teherānā, Kanadas komūnistu partijas vadītājs Viljams Kaštans izteicies, ka Afganistānas valdība padomju karaspēku „ielūgusi" un Pad. savienības „palīdzība" Afganistānai nerunājot pretī Apvienoto Nāciju chartai un starptautiskajiem likumiem.

Toronto Holiday Inn viesnīcā nupat norisinājusies trīs dienu ilga komūnistu konvencija, kurā piedalījušies 300 delegātu, to vidū arī „viesi" no Pad. savienības un vairākām tās vasaļvalstīm, arī no Čīles, Vietnamas un kādi pat no ASV, kur komūnisti nevar brīvi darboties. Vietējie Kanadas kreisie izteikušies, ka Kanadas konservātīvo valdība spēlējot „bīstamu spēli", atbalstot ASV. Ārlietu ministre Flora Makdonalde runājot to pašu valodu, ko ASV prezidents Kārters.

Kanadas komūnisti aktīvi gatavojoties 18. februāŗa federālajām vēlēšanām Kanadā. Viņu vadītājs Kaštans izteicies, ka cerot uz NDP kreisā spārna atbalstu, kam esot izstiepuši savas rokas, lai cīnītos par kopējiem mērķiem — sociālismu Kanadā. Arī Kanadas frančiem esot tiesības uz pašnoteikšanos.

Kanadas komūnisti piedalījušies arī iepriekšējās vēlēšanās pagājušā gada maijā, bet nesekmīgi. Budžetā tagad esot paredzēti 30.000 dolaru.

## Kopš Kurzemes cietokšņa krišanas jau 35 gadi

Krītušo karavīru pieminekļa padomes sēdē nolēma šī gada pavasarī nobeigt pieminekļa apkārtnes izveidošanas darbus. Šajā projektā iekļauts arī piemiņas sienas veidojums.

Tā kā 1980. g. maijā aprit 35 gadi kopš Kurzemes cietokšņa krišanas, pieminekļa padome iecerējusi Kurzemes krišanas atceres dievkalpojumu ar varoņu cildinājumu noturēt 10. maijā Saulainē pie pieminekļa, bet pilsētā pulcēties tās pašas dienas pievakarē literāri mūzikālam koncertam un cīnītāju sadraudzības vakaram.

Tradicionālais Ziemas svētku kauju atceres svētbrīdis un bij. cīnītāju salidojums sestdien, 12. janvārī, pl. 18 Saulainē. Svētbrīdi vadīs māc. E. Ķerģis no Hamiltonas, svētku runu teiks O. Perro, bet mūzikāli literārajā daļā piedalīsies A. Pērkons, M. Pavasars, B. Seņkēviča un M. Lorbergs. Pēc tam groziņu vakars.

M. L.


Iznācis MARIJAS URNEŽUS

jaunais dzejoļu krājums

**APSKAIDRIBA**

ar Egila Hermanovska vāku.

**(Cena $8, Kanadā $9, piesūtīšana ASV $0.75, Kanadā $1) Pieprasīt pie Mrs M. Lambergs 11 Sedgwick St., Jamaica Plain, Mass. 02130, USA.**



Izdota jauna garīga ilgspēlējoša stereo skaņu plate

**SVĒTBRĪDIS**

**Evaņģēlija vārdos un dziesmās**

Draudzes, koŗa, viru koŗa un solo dziesmas.

Mācītāju:

Fr. Čukura, J. Tervita un A. Vaska iesvētrunas.

Plate pasūtināma pie: **Raifs Augstroze,**

**P. O. Box 7839, Miami, Florida 33155**

**U.S.A.**

Ieskaitot piesūtīšanu, Kanadā $7.-.



Nepalaidiet garām mūsu lielo jaunvāŗa dāmu rudens un ziemas mēteļu FABRIKAS IZPĀRDOŠANU!!!

Mums ir lielā izvēlē dažādi stili dažādā lielumā; skaista drēbe 100 proc. vilnas vorsteds un importēts tvīds ar greznu ādu rotājumu—minka, lapsas, rakūna.

Jūs varat iegādāties skaistu mēteli par pazeminātu cenu.

*Pievienojieties simtiem mūsu apmierināto klientu.*

**BRISTON FASHIONS**

**312 Adelaide St. W. (2 bloki uz austrumiem no Spadina Ave.)**

**Pirmajā stāvā.** **Tel. 366-4557 vai 364-0941.**

**Atvērts no pl. 9 rītā līdz 6 vakarā no primd. — sestd.**


Mūžīgā mierā aizgājusi mūsu mīļā gaišā māmiņa

# Marija Auzāne

**dzim. Toporņina,**

dzimusi 1890. gada 21. martā Taškentā, Turkestanā,

mirusi 1980. gada 2. janvārī Toronto,

apbedīta 8. janvārī Allistonas kapos.

**Tu domāt neprati nekad par sevi,**
**Bet visu mūžu vienmēr tikai devi . . .**

Mīļā piemiņā paturēs

**meita, znoti, mazbērni, mazmazbērni un radi**

**Toronto, Anglijā, ASV un Latvijā.**


**SPĒLĒJIET LĪDZ JAUNAJĀ PROVINCIAL IZLOZĒ**

# Tagad ir vairāk laimestu nekā jebkad agrāk.

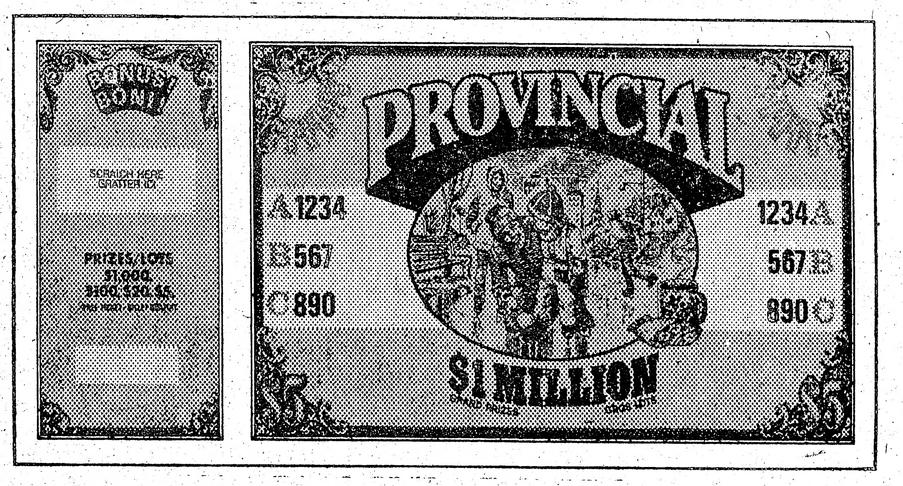


**Mēs iepazīstinām ar jauno PROVINCIAL izlozi**

**AR JAUNU LOZI VISAM MĒNESIM . . .**

**UN LĪDZ 18 LIELO LAIMESTU LAIMĒTĀJIEM KATRU MĒNESI.**

UN VĒL tūkstošiem citu laimestu, atbrīvotiem no nodokļiem, un jauns veids sava prieka pēc spēlēt līdz... tāpēc ka tagad jums jāsaskan krāsainiem numuriem un jūsu lozes (A, B un C) ar krāsainiem numuriem, kas izlozēti. A numuri ir zaļi, B numuri sarkani un C ir zili. Te norādīts, kā jāspēlē līdz, lai laimētu.

**Lai laimētu 1 milj. dol.:** ja zaļie un sarkanie numuri (iedalījumā A un B) uz jūsu lozes saskan ar izlozētiem zaļiem un sarkaniem numuriem, jūs esat laimējis 1 miljonu.

**Lai laimētu 250.000 dol.:** ja zaļie un zilie numuri (iedalījumā A un C) saskan ar izlozētiem zaļajiem un zilajiem numuriem, jūs laimējat 250.000 dol.

**Lai laimētu 100.000 dol.:** ja sarkanie un zilie (iedalījumā B un C) ir tie paši, kas izlozētie sarkanie un zilie numuri, jūs laimējat 100.000 dol.

**Lai laimētu 100 dol.:** vienkārši jāsaskan zaļajam numuram (iedalījumā A), jūsu lozē ar izlozēto zaļo numuru, un jūs esat viens no 3000 laimētājiem, kas laimējuši 100 dol.

**Laį laimētu 25 dol.:** vai nu ir jāsaskan sarkanajiem numuriem (iedalījumā B) ar izlozēto sarkano numuru, vai jāsaskan zilajam numuram (iedalījumā C) ar izlozēto numuru, un jūs esat viens no 24.000 laimētājiem, kas laimējuši 25 dol.

**Laimējiet tūlītēju prēmiju: un kā bonusu jūs varat laimēt tūlītējas prēmijas 1000, 100, 20 un 5 dol. vērtībā vai bezmaksas lozes. Ir tūkstošiem dažādu iespēju laimēt.**

FIRST MONTHLY DRAW
**JANUARY 27th.**

The Provincial
A better chance for everyone.
ONTARIO LOTTERY CORPORATION

**Spēlējiet līdz jaunajā Provincial izlozē.**

**Par 5 dol. jūs varat kļūt miljonārs.**

*Ja esat nodomājuši iegādāties*

**JAUNU 1980. GADA AUTOMAŠĪNU**

apmeklējiet mūsu skates telpas

**CITATION**
**CHEVROLET** **OLDSMOBILE**
**CHEVELLE** **OMEGA**
**CAMARO** **CHEVETTE**

*Sazinieties nekavējoties ar mūsu latviešu pārstāvi*

**Hans Plaude** **Tālr. HO 6-1131**

**Robertsons Motors Ltd.**

**1555 Danforth Ave., Toronto, Ont.**

**HELLO WORLD Travel Ltd.**
1843 Avenue Rd., Toronto,
Ontario, Canada, M5M 3Z4
Tel: (416) 789-5304

**Sīkāku informāciju un pakalpojumus ceļojuma jautājumos sniedz biroja vadītāja INESE GRODNIS pa augšminēto telefonu.**

**FOAM-TECH**
INSULATION CONTRACTOR
**Namejs BATRAKS — (416) 274-3938**

**TAUPIET — izolējiet savu māju un vasarnīcu gaiteņus un sienas, kā arī treileŗus. Speciālistu darbs ar vislabākiem izolācijas materiāliem. Aprēķini bez maksas.**

**P. O. Box 1, Station A, Mississauga, Ont. L5A 2Y9**

**Dāmu un kungu**
**DRĒBNIEKI**
**šuj apģērbus pēc mēra un Jūsu gaumes.**
**Runā vāciski**

**Old Mill Tailors**

**Rudi H. Schneider**
**7 Riverview Gardens—769-9535**
**pie Bloor, vienu bloku rietumos no Jane.**

**KALVE**
**JEWELLERY LTD.**
**DIMANTI PULKSTEŅI**
**LATVISKAS ROTAS**
**Zeltkalis**

**ALDONAS KORMS**

**VEIKALĀ UN DARBNĪCĀ — Tālr. (416) 595-1125**
**College Park, 444 Yonge St., Toronto, Ont. M5B 2H4**

# Vieglā rūpniecība Latvijā

Nu jau 35 gadi būs pagājuši kopš Latvijā „atjaunoja" vieglo rūpniecību, bet kā nevar, tā nevar apgādāt Latvijas iedzīvotājus ar pašu nepieciešamāko, ar tām precēm, kuŗas trūkst, lai cilvēki un bērni būtu apģērbušies, kā .to par savu naudu vēlētos. Kas ir tas burvju loks un kas ir šo burvību vaininieki? Liela daļa iedzīvotāju domā, ka vainojami tirdzniecības darbinieki, daži prāto, ka vainīgie sēž vieglās rūpniecības ministrijā, Smilšu ielā 1. Kas var saskaitīt tos lāstus, kuŗi pār viņu galvām biruši, kad māmuļas pēc grūtās darba dienas stundām meklē pa veikaliem, ko saviem mazuļiem vilkt mugurā un kājās, bet veltīgi.

Ir jau daļa vainas kā vieniem, tā otriem, bet galvenie vaininieki nepavisam nav meklējami Latvijā, tie ir tālu no bēdu vietas — Maskavā. Viņiem nav nekādas daļas par to, vai Latvijas iedzīvotāji ir vai nav apgādāti ar saviem vietējiem ražojumiem pēc sezonas pieprasījumiem, bērnu apaviem, zeķubiksītēm un zīdaiņu drēbītēm. Maskava norāda, kādas preces un kādā vairumā jāsaražo „Vissavienības" un eksporta vajadzībām. Daudzi brīnīsies, dzirdot, ka no Latvijas arī apģērbus eksportē. Tā tas ir jau no pašiem pirmajiem pēckaŗa gadiem, kad latviešu tautai nebija atstāts pat nepieciešamai minims vietējo ražojumu pašu vajadzībām. Bet fabrikās strādāja dienu un nakti, un tautai pat sapņos nerādījās, kādus smalkus vilnas un zīda trikotāžas izstrādājumus ražoja Rīgas trikotāžas fabrika Māra. Atklāti sakot, tie nebija pirmās nepieciešamības trikotāžas izstrādājumi, bet gan grezni peldkostīmi un veļa, kādi Rīgas veikalos nekad nav bijuši. Pat ne katrai fabrikas strādnieceei bija iespējams tos redzēt, jo eksporta vajadzībām ražoja atsevišķā cechā, kuŗu vadīja pieredzējušas meistares un kur visiem nebija ieeja atļauta.

Vai ir Rīgā daudz rīdziniešku, kas zina, ko un kādām vajadzībām kur ražo? Tā, piemēram, Rīgas manufaktūras speciālām vajadzībām auž tādus audumus, kādi nekad Rīgā nav bijuši pārdošanā. Tos auž nelielos gabalos, modeļu paraugdemostrējumiem Parīzē, Montrealā, Briselē u. c. Tā tas turpinās jau gadiem. Vai tajā pašā tautas saimniecības sasniegumu izstādē Mežaparkā, kur vasarā tūristu sezonā sadzen ap 10 autobusus dienā ar ārzemju tūristiem un citiem viesiem, lai viņiem parādītu to, ar ko pārpildīti veikali visā brīvajā pasaulē. Toties vietējie iedzīvotāji, redzot izstādītās mantas, parasti dusmojas un saka: „Kādēļ mums to visu rāda, ja nevar saražot pārdošanai, mums tādas izstādes nav vajadzīga." Citi smagi nopūšās un nesaka nekā. Daži domā, ka pašiem ražotājiem būtu tiesības, kā pirmajiem iegādāties savus ražojumus. Tas nevarēs notikt tik ilgi, kamēr vietējās ministrijas būs atkarīgas no Maskavas, jo bez Maskavas atļaujas un ziņas uz vietas neko nevar lemt. Saprotams, ka neviens Latvijas ministrijas darbinieks savu vietu negribēs zaudēt. Un ne jau tikai vietu, bet līdz ar vietu arī partijas biedra kartīte būtu neglābjami zudusi. Bez tam, viņi paši necieš nekādu trūkumu.

Tiem, kas sēž ministrijās, itin bieži iznāk pasēdēt kā delegātiem arī dažādos partijas kongresos, un tur var dabūt visu, „putnu pienu" ieskaitot. Speciālos veikalos saved dažādas preces, kuŗas var sapirkties sev un radiem. Tur ir visas tās preces, kuŗas par naudu parastajos veikalos nevar dabūt, sākot ar salokāmiem lietussargiem un beidzot ar grāmatām un konditorejas izstrādājumiem. Un patiesi, vai dzīve nav jauka? Bet tauta? Tā var pagaidīt vēl kādus 30 gadus.

**Helēna Celmiņa**

**Latvietis, galdnieku meistars,**
**pieņem visāda veida galdnieku darbus:**

vasarnīcu un māju remontus, jaunus jumtus, trepes, dekus, garāžas, vannas istabas, virtuves skapjus, ģimenes telpas un dažādus citus galdnieku darbus.

**Zvanīt pēc pl. 6. vakarā, tel. 626-3661.**

Minsteres Latviešu ģimnazijas internāts meklē

VECĀKO KLAŠU

**MEITEŅU AUDZINĀTĀJU**

kas sāktu darbu ar 1980. g. 7. janvāri vai arī vēlāk (piem., 1. aprīlī vai 1. jūlijā).

Atalgojums saskaņots ar vācu ierēdņu likmēm pēc BAT. Pieteikties lūdzam nekavējoties pie MLĢ internāta vadītāja: I. Balodis, Wienburgstr. 56, 4400 Münster, Germany. Jāiesniedz skolu apliecības, atsauksmes no līdzšinējām darba vietām un pašrocīgi rakstīts īss dzīves gājums ar fotouzņēmumiem.

## Sākti darbi Lielajai gaidu un skautu nometnei

Latviešu lielās gaidu un skautu 4. nometnes Kāvu gaismā rīkotāji, sadarbojoties ar skautu organizācijas pilnvarnieku padomes priekšsēdi Fr. Sīpolu Detroitā, jaunievēlēto skautu priekšnieku E. Priedīti Ņujorkā un gaidu priekšnieci M. Vilku Toronto, nolēma 1980. gadu veltīt līdzekļu sagādei un griezties pēc atbalsta pie latviešu organizācijām, draudzēm, komerciāliem pasākumiem un tautiešiem. Jau pirmajos 1980. gada mēnešos izsūtīs lūgumus latviešu organizācijām un atsevišķām personām. Paredzēta arī plaša loterijas izlozē.

Lielo gaidu skautu nometni rīko ik pēc pieciem gadiem, pulcinot latviešu jaunatni no visiem kontinentiem, kur darbojas gaidas un skauti. No Austrālijas saņemta ziņa, ka turienes gaidas un skauti jau krāj līdzekļus ceļa izdevumiem uz nometni. Lielajā nometnē, kas notika 1977. gadā pie Ņujorkas, piedalījās pāri par 700 dalībnieku. Tāds pats dalībnieku skaits paredzēts arī lielajā Kāvu gaismas nometnē, kas notiks 1982. gadā, no 21. — 29. augustam, Mičiganas ziemeļos.

Nometnes 75.000 dolaru budžetā nav ieskaitīti ceļa izdevumi, kādus nespēj segt nometnes dalībnieki, kas pulcēsies no tālākām zemēm. Tiem būs vajadzīgs sabiedrības atbalsts. Nometnes Kāvu gaismā vadība norāda, ka nodarbības iekārtos par mūsu tautas un zemes vēsturi, ieskaitot literātūru, etnografiju, folkloru, tautas centienus un arī Latvijas valsts uzplaukumu patstāvības gados. Paredzēti dažādi priekšnesumi, apspriedes, literātūras analize, pārrunas, ugunskuri, dziesmas, atklājot jauniešiem savas tautas skaistumu un gara mantu bagātību.

Lielā nometne aicinās kopā arī latviešu jaunatni no mazākiem latviešu centriem, kur nedarbojas gaidas un skauti. Viņus apzinās un gādās par nokļūšanu nometnē. Nometni apmeklēs arī cittautu gaidas un skauti. Mičiganas gubernātors apsolījis nometnes laikā izsludināt latviešu gaidu un skautu nedēļu.

**J. E.**

**Jūsu apdrošināšanas lietas būs labi un ātri nokārtotas ar šo latviešu aģentūru palīdzību. — Zvaniet pēc izvēles.**

**Valdis Bebris**
Beaverbrook Insurance & Real Estate Ltd.
1082A Victoria Park Ave., Scarborough
**759-0268 759-2771**

**Arnolds Bērziņš**
Bernhus Realty Ltd.
72 Northdale Rd.,
Willowdale, Ont. M2L 2M1
**445-5325**

**Ilmārs Jankovskis**
Skyline Real Estate Ltd.
2100 Dundas St. West, Toronto
**533-5553**

**Andrejs Šteinbachs**
6908 Drummond Road
Niagara Falls, Ontario
**354-1258**

**Latviešu aģentūras ir palīdzējušas jūsu atbalstā, jo tikai latviešu aģentūras atbalsta latviešu uzņēmējdarbības pasākumus.**

# RELIĢISKĀ DZĪVE

## Labums un žēlastiba

Un Jēkabs sacīja. „Tu, mana tēva Ābrahāma Dievs un mana tēva Īzāka Dievs, Tu, ak Kungs, kas esi sacījis man: Atgriezies savā zemē un pie savas cilts, tad Es tev darīšu labu. —

Es esmu pārāk niecīgs visas tās žēlastības un uzticības priekšā, ko Tu savam kalpam esi parādījis: ar spieķi rokā es pārcēlos pāri šai Jārdānai, un tagad es esmu tapis par divi pulkiem.

1. Mozus grām. 32,10-11

Šos vārdus reiz teica trimdinieks Jēkabs, kad viņš svešumā dzīvojot bija iedzīvojies naudā un mantā. Viņš to uzskatīja par nepelnītu Dieva žēlastību un uzticību, un tādēļ viņš pateicās Dievam un pazemojās Viņa priekšā.

Vai mēs, trimdinieki, daudzi no mums, nevaram liecināt to pašu, līdzīgi Jēkabam: Ar spieķi es reiz devos svešumā, bet nu esmu kļuvis turīgs vīrs?

Bet vai daudzi to darām? Vai daudzi atzīst to kā Dieva žēlsirdību un uzticību? Vai daudzi to neuzskata par savu darba nopelnu, pašu par sevi saprotamu lietu?

Īsts kristietis tā nedara. Grēka atziņā un vainas apziņā viņš gan līdz ar Jēkabu izsauksies:

„Es esmu pārāk niecīgs visas tās žēlastības un uzticības priekšā, ko Tu savam kalpam esi parādījis..."

Un reiz, kad pazemībā un uzticībā Dievam savu tecēšanu būsim beiguši un stāvēsim Dieva troņa priekšā un Jēzus nopelnā dzirdēsim Dieva spriedumu:

„Labi, tu godīgais un uzticīgais kalps. Tu esi bijis uzticīgs pār mazumu, es tevi iecelšu pār daudzumu. Ieej sava kunga priekā!" ?(Mateja ev. 25,21).

Vai tad no dvēseles dziļumiem mums nebūs jāizsaucas: „Es esmu pārāk niecīgs..."

Kungs, kad es apdomāju Tavu žēlastību un uzticību, Tavu mīlestību un svētību, ko Tu savam kalpam esi dāvinājis, ļauji man lūgties dziesmas vārdiem: Pie rokas ņem un vadi, Kungs, mani pats, Līdz beigsies mūža gadi Un gaišs būs skats! Ne soļa es bez Tevis Iet negribu! Ņem mani līdz pie sevis, Kur iesi Tu! (Dziesma 339,1).

**Māc. Edgars Lange**

## Baznīcas ziņas

### TORONTO

***Māc. I. Gaide, 12 Worthington Cr., Toronto, Ont. M4V 1J6, tālr. 766-5525. Sv. Jāņa draudze, tālrunis 921-3327, 200 Balmoral Ave.***

**Māc. I. Gaides runas stundas kancelejā: otrdienās un ceturtdienās no pl. 10 — 12.30 un trešdienās no pl. 18 — 20. Citā laikā pēc vienošanās.**

12. janvārī (sestdienā) draudzes darbinieku un darbiniečų vakars.

13. janvārī pl. 11 dievkalpojums.

20. janvārī pl. 11 dievkalpojums.

27. janv. pl. 11 Pateicības dievkalpojums sakarā ar archibīskapa A. Lūša 45 g. ordinācijas atceri. Piedalās viesi — mācītāji.

***Māc. J. Cālītis, Sv. Andreja draudze, tālr. 924-1563, Carlton St. un Jarvis St. krustojumā, Toronto, Ont. Tālr. mājā 482-5743, 8 Rolland Rd., Toronto, Ontario M4G 1V5.***

**Māc. J. Cālīša runas stundas kancelejā: trešdienās un ceturtdienās no pl. 10 — 12 un trešdienās no pl. 18 — 20. Citā laikā iepriekš sazinoties.**

13. janvārī pl. 11 dievkalpojums.

20. janvārī pl.15 dievkalpojums.

27. janvārī pl. 11 dievkalpojums.

3. februārī pl. 13 dievkalpojums angļu valodā. Pl. 15 dievkalpojums Gaujas gaidu un Rīgas skautu gadasvētki.

10. februārī pl. 11 dievkalpojums.

17. februārī pl. 15 dievkalpojums. Draudzes pēcpusdiena ar māc. Ā. Čopa referātu.

24. februārī pl. 11 dievkalpojums. Pēc dievkalpojuma draudzes bazārs dāmu komitejas izkārtojumā.

26. februārī, otrdien, pl. 19.30 Lielās lūdzamās dienas dievkalpojums Klusā laika ievadījumam, kopīgs visām draudzēm.

2.martā pl. 13 dievkalpojums angļu valodā; pl. 15 dievkalpojums. Pēc dievkalpojuma gada sapulce.

9. martā pl. 11 dievkalpojums. Pirms dievkalpojuma Dāmu komitejas rīkotās brokastis., atlikumu ziedojot mūsu baznīcas izdaiļošanai.

16. martā pl. 15. draudzes dievkalpojums. Pēc tam draudzes pēcpusdiena.

23. martā pd. 11 dievkalpojums.

30. martā pl. 15 Pūpolu svētdienas dievkalpojums. Pl. 18 koŗa koncerts.

4. aprīlī pl. 11 Lielās Piektdienas dievkalpojums. Dievgalds. Koris.

6. aprīlī pl. 6 no rīta Lieldienu dievkalpojums. Koris. Kopīgas brokastis.. Pl. 9 dievkalpojums angļu valodā.

13. aprīlī pl. 11 dievkalpojums.

20. aprīlī pl. 15 dievkalpojums.

27. aprīlī pl. 11 dievkalpojums.

***Māc. A. Briedis, 44 Marylin Cr., Toronto, Ont. M4B 3C6, tel. 757-2739. Toronto Austrumu draudzes dievkalpojumi notiek Sv. Barnaba baznīcā 361 Danforth Avenue.***

13. janvārī pl. 13 dievkalpojums Sv. Barnaba baznīcā.

20. janvārī pl. 13.30 dievkalpojums Grace United baznīcā **Bramptonā.**

27. janvārī pl. 13 dievkalpojums Sv. Barnaba baznīcā.

***Māc. A. Arājs, 9 Kingsbridge Court, Apt. 402, Willowdale, Ont. M2R 1L6; tālr. 638-3822. Toronto latviešu baptistu draudzes sanāksmes Walmer Rd. baptistu dr. dievnamā.***

Svētdienas skola visām vecuma grupām katru svētdienu pl. 15.

Bībeles stundas — lūgšanu sanāksmes katru trešdienu pl. 19.30.

***Prāvests Dr. B. Kokins, 100 Sunnyside Ave., M6R 2N8, tālr. 533-9456.***

***Toronto katoļu vienības dievkalpojumi notiek Kristus Augšāmcelšanās (lietuviešu) baznīcā, 1021 College Str. Dievkalpojumi katra mēneša otrā svētdienā,*** pulksten 13.00.

### HAMILTONA

***Hamiltonas latviešu ev. lut. Kristus draudze — 18 Victoria Ave. South. Māc. K. Kuškēvics, 55 East 44th St., Hamilton, Ont. L8T 3G6, tālr. 385-9838.***

***Māc. K. Kuškēvica runas stundas baznīcas telpās ceturtdienās no pl. 19.30—21.30. Tālr. 527-5810. Ieeja birojā no baznīcas aizmugures.***

13. janvārī pl. 10 angļu valodas dievkalpojums, kopā ar igauņu draudzi. Pl. 11 draudzes dievkalpojums.

20. janvārī pl. 10.15 — Bībeles klase. Pl. 10.30 bērnu dievkalpojums un svētdienas skola. Pl. 11 draudzes dievkalpojums. Pl. 12 skautu un gaidu sarīkojums, filma.

27. janvārī pl. 16 dievkalpojums. Pl. 17.30 draudzes gada sapulce.

3. februārī pl. 10.15 — Bībeles klase. Pl. 10.30 bērnu dievkalpojums un svētdienas skola. Pl. 11 draudzes dievkalpojums.

10. februārī pl. 10 dievkalpojums angļu valodā, kopā ar igauņu draudzi. Pl. 11 dievkalpojums; padomes ievešana amatā.

### BAFALO

***Māc. Artūrs Dūmiņš, P.O. Box 655 Port Colborne, Ont. L3K 5X8. Tālr. (416) 834-6081 North Park Lut. baznīcā Starin un Vingate, Buffalo, N. Y.***

### MONTREALĀ

***Prāv. A. Voitkus 3438 Rosedale Ave., Montreal H4B 2G6 P.Q. Tel. 489-3224. Montrealas latv. ev. lut. Trisvienības dr., Sv. Jāņa baznīcā, 4345 Marcell Ave.***

13. janvārī pl. 13.30 dievkalpojums.

20. janvārī pl. 13.30 dievkalpojums.

27. janvārī pl. 13.30 dievkalpojums.

### OTAVAS MIERA DRAUDZE

***Māc. E. Lange, 364 Pleasant Pk. Rd., tel. 733-3906. Otavas latv. ev. lut. Miera draudze Sv. Pētera lut. baznīcā, 400 Sparks telā.***

Latviešu misijas
radio raidījums
„BRĪTIŅŠ AR DIEVU"
nepārtraukti
25. gada gājumā
katru svētdienas rītu no
pl. 9 — 9.30
Vilnis 1270 AM
No Niagaras WHLD raidītāja
Vadītājs A. Laksmanis
106 Dorset Rd. Scarboro,
Ont., tālr. 261-4218

PRIEKA VĒSTS
Kristīgo latviešu
radio raidījums
katru svētdienu pl. 2.45 pēcp.
no Niagaras WHLD raidītāja
Vilnis 1270 AM
Vadītājs Dāvids Miķelsons,
60 Stevenson Rd., Rexdale,
Ont., tālrunis 749-0832

KLAUSAITIES GARĪGOS RAIDĪJUMUS
Global TV 6. un 22. stac.
100 Hunting St., Toronto,
no pirmd. — piektd. pl. 9.30
no rīta, sestd. pl. 10 no rīta
Bafalo TV stac. 29, 700 Club,
ik dienas pl. 11.30 no rīta un
pl. 9.30 vakaros.
Radio FM CBN 107.7
24 stundas. Tel. 889-3126.

Klausaities latv. radioraidījumu katru svētdienu Vienības Balss ir kristīgs radioraidījums tautiešiem dzimtenē. Mīļi aicinām klausīties Vienības Balss ierakstus kasetē. Pieprasait J. Šmitam. Box 465, SURREY B.C., V3T 57B

## Laiks ir īss

Bet to, brāļi, es saku: Laiks ir īss. 1. vēstule korint. 7,29.

Šajos vārdos ir apslēptas kā skumjas, kā atvadīšanās, jo tikai tad, kad laiks ir pagājis, jāšķiras un jāatvadās, mēs nomanām, cik mūsu laiks ir bijis īss. Šīs domas reizēm piešķir mūsu dzīvei sērīgu pieskaņu, kas ne reti nes sevī noliegšanu, vilšanos un rūgtumu. Daudziem šķiet, ka tie savā mūžā nav nekā cita klausījušies, kā tikai vienu vienīgu ījaba vēsti — par nāves nenovēršamību un īso dzīves laiku.

Kas ir dzīves īsums? Daudz ir to dzīvo radību, kam mūža ilgums tikai 24 stundas. Šai laikā tiem dzīve sākas, nobriest, tie rada un aiziet. Salīdzinot ar šo parādību, cilvēka dzīves laiks ir neizsakāmi garš. Bet — salīdzinot ar Dieva mūžību, tikai īss zibsnījums, kam nav pat paliekamas nozīmes.

Cilvēkam viņa mūžs šķietas īss tāpēc, ka tam dvēselē ir ieslēpta mūžības doma un apziņa.

Šī laika īsums visnotāļ ietekmē mūsu personīgās dzīves ritumu, attieksmes ar pasauli un uzliktiem pienākumiem. Mēs jūtam, ka kaut kam augstākam jāapgaro mūsu dzīves laiks, ikdienišķām lietām jāpiešķir īpašs mirdzums.

Dzīvi mēdz salīdzināt ar kalnā kāpēju. Jo augstāk tas kāpj, jo sīkākas un nenozīmīgākas kļūst lietas apakšā. Gars paceļas līdz ar kāpēju. Galvenais — kļūt brīvam no sīkumu verdzības. Kas dievina sīkumus, dievina pats sevi. Dzīves īsums spiež mūs iepazīt pašiem sevi, kā arī pasauli viņas krāšņumā un traģismā. Kas mīl, tas nemolād.

Jēzus īsais dzīves sprīdis ir mūsu mierinājums, jauna atziņa drošībā un cerībā. Jēzus augšāmcelšanās notikums ir parādījis mums tos dzīves apvāršņus, kam nav nekur gala, nedz robežu. Uzcēlies no kapa, Jēzus stāv cilvēku kapu vidū un pauž mums mūžīgās dzīvības vēsti, to īstenību, kur izdziest laika īsums, bet valda mūžīgās dzīvības mirdzošie plūdumi, kā okeans, kas apskalo mazu saliņu izplatījuma vidū.

Kungs Dievs, Tu mums esi piešķīris visskaistāko dāvanu mūsu laicīgajā dzīvē, mūsu dzīves gadus. Dod mums spēku, šo dāvanu izlietot sevis celšanai un Tavai mūžīgai slavai. Neļauji nāvei un grēkam mūs nomākt, bet mūsu Pestītāja mūžīgās dzīvības vēstij mūs uzturēt stiprus un nešaubīgus, niekus un sīkumus pamest un Tev kalpot mūžīgi mūžam. **Māc. Fricis Ruperts**

Lotus FLOWERS
792 Bathurst St.,
(Pie Bloor St.) Toronto
Ont. M5R 3G1
Tel. 533-3884

PUĶES - GRĀMATAS
DAIĻAMATNIECĪBAS IZSTRĀDĀJUMI

**Vienalga, kur dzīvojat: Sidnejā, Stokholmā vai Sanfrancisko — rakstiet, telegrafējiet, telefonējiet, un jūsu puķu pasūtinājumu izpildīsim nekavējoties. Māra un Arvīds Tīrumi**

**DAŽĀDU ZIEDU MEDUS**

dabīgs, nepasterizēts
Ziedputekšņi (Pollen)
Peru pieniņš (Royal Jelly) no

ĒRGĻU LIGZDAS DRAVĀM

30 Dewson St., Toronto, Ont. M6H 1G5, tel 534-0563

**GRĀMATAS DĀVANAI UN PAŠU PRIEKAM**

| | |
|---|---|
| Ed. Šmugajs—No Putlosas līdz Sidnejai, atm. | $10.00 |
| G. Saliņš — Satikšanās, dz. | $8.00 |
| Alf. Dziļums — Viršu druvas, rom. | $12.00 |
| I. Gubiņa — Dziesma—tevī esmu, dz. | $7.00 |
| J. Klīdzējs — Dzīvīte, dzīvīte, šūpojos tevī, rom. | $12.00 |
| E. Grīslis — Pie rokas ņem un vadi, med. | $10.50 |
| A. Zemdega — Toreiz Lubes dzinavās, atm. | $10.50 |
| J. Feivalds — Bada sazvēestība | $12.50 |
| Edg. Žubeckis — Vīni | $16.00 |
| Laika sienas kalendārs 1980 | $3.50 |
| DV sienas kalendārs | $3.50 |
| Dīķa sienas kalendārs | $1.75 |
| Latvian Graduates 1945—1975 | $21.00 |
| Archīvs XIX — teātris | $12.00 |
| A. Plaudis — Pretmeti, atm. un atz. | $9.80 |
| V. Zants — Saproti pareizi, latv. val. | $7.50 |
| B. Lamejs — Rīgas kaķu ķēniņš, atm. | $9.50 |
| A. Eglītis — Cilvēks no mēness, rom. | $14.00 |
| A. Brasliņš — Saules Teiksma, apc. | $12.00 |
| Dr. Th. L. Vārna — Raksti un referāti | $10.00 |
| Latv. karavīrs II p. k. 1. 7. grāmata | $24.00 |
| A. Voitkus — Soģis, drāma | $8.00 |
| Latvia and latvians | $1.00 |
| P. Kalniņš — Linu dvielis, atm. | $12.00 |
| B. Geistaute — Pliknis, melodrāma | $10.00 |
| 88 latviešu tautas dejas un apdares | $25.00 |
| Mūzikālie pavadījumi 88 tautas dejām | $8.00 |
| J. Širmanis — Jūras zaķi | $3.90 |
| L. Hainda — Iepazīsimies ar liniem | $5.00 |
| J. Reveliņš — Krustām šķērsām, mīkl. | $2.00 |
| N. Kalniņš — Bērni strādā | $1.50 |
| R. Kerrods — Iepazīsimies ar lidmašīnām | $5.00 |
| Mārīte bedus bite | $4.40 |

DAUGAVAS VANAGU GRĀMATNĪCĀ
491 College St. ,Toronto, Ont. M6G 1A5
Tālr. 921-7121

**Darba laiks darbdienās no plkst. 12 — 7.30 vak., sestdienās no plkst. 9 — 1 dienā.**

**Pasta sūtījumiem jāpieskaita 10%**

GARDENIA
FLOWERS & GIFTS
362 Danforth Ave., Toronto, Ont. M4K 1N8
(Pie „Chester" pazemja pieturas)
**466-1951 vai 466-1502**
ZIEDI KATRAI VAJADZĪBAI
LIETIŠĶAS MĀKSLAS IZSTRĀDĀJUMI
ZELTKAĻA A. GUGĀNA ROTAS
Veikals atvērts ceturtdienu vakaros līdz pl. 20.
*Māra Gugāns-Lūsis*

dāvanu veikals
The Silver Lantern
kristals · sudrablietas · keramika
DON MILLS CENTRE · 939 LAWRENCE AVE. E.
445 4043 ausma magons

DALT'S HONDA
2343 Eglinton Ave. W.,
(pie Caledonia)) Toronto, Ont.
M6E 2L6. Tel. 789-4101

**Vecākā un lielākā HONDA auto pārstāvība Kanadā**

*Pašlaik pārdošanā 1980. g. techniski ievērojami uzlabotie modeļi par 1979. g. cenām.*

**Nikolajs (Nick) Mednis**
*mājās tel. 742-0368*

**Gatavo pieminekļus un skulptūras**
CANADIAN ART MEMORIALS LTD.
Port Credit, Ont.
*Tēlnieks P. POLNA*
16 Bowden Street,
Toronto, Ont. M4K 2X8
Tel. 466-7589

**Andrejs M. Stikuts**
B.A., LL.B.
ADVOKĀTS
17 Queen St. E., #701, Toronto, Ont. M5C 1P9. Tel. 364-6970

**Labo visāda veida automašīnas**
**CREST MOTORS CUSTOM SERVICE**
*Latviešu uzņēmums, īpašnieks S. MIĶELSONS*
253 Merton Str. (starp Yonge un Mt. Pleasant),
**Tel. 485-5537**
Sestdienās strādā līdz 12.00.

**KLĪVLANDE**

● Klīvlandes pensionāru apvienības Ziemsvētku eglītes sarīkojumu atklāja apvienības priekšnieks J. Celmiņš, bet ar svētbrīdi ievadīja māc. L. Grendze. Sarīkojumu ar solo dziesmām kuplināja baritons A. Kalnapuķe, sieviešu trio un ar deklamācijām L. Ūdre. Sarīkojuma norisē atzīmēja apvienības priekšnieka J. Celmiņa 75. gadmiju. Gavilnieks visus svešniecības gadus rosīgi piedalījies latviešu sabiedriskos pasākumos, vairāk nekā divus gadus vada Pensionāru apvienību, uzņēmies vairākus pienākumus Apvienotā draudzē, DV apvienībā un citās organizācijās. No pensionāru saimes sveica P. Leitis, Latviešu katoļu apvienības A. Nešpors, Klīvlandes latviešu biedrības K. Karnītis, DV apvienības L. Ūdre, dāmu komitejas M. Ķirse un M. Rubovska u. c. Kā otru jubilāri sumināja Elzu Ģeliņu.

● Kristīgās jaunatnes pulciņš Vīna koks 23. decembra vakarā rīkoja svecīšu dievkalpojumu māc. L. Grendzes vadībā. To ievadīja ērģeļu priekšspēle un kuplināja jauniešu koris ar Ziemsvētku dziesmām. Jaunieši lasīja rakstus par Jēzus piedzimšanu Betlēmē. Pēc dievkalpojuma jauniešu grupa apmeklēja vecos ļaudis, kas paši vairs nevar dievkalpojumā ierasties, un slimos, lai iepriecinātu ar Ziemsvētku vēsti un dziesmām.

● Ziemsvētku vakarā tautieši pulcējās savos dievkalpojumos. Apvienotā draudzē bija divi dievkalpojumi. Pirmo kuplināja draudzes koris diriģentes Līgas Zemesarājas vadībā, bet otro svētvakara dievkalpojumu ar solo dziesmām soprāns Ilze Grava Līgas Zemesarājas klavierpavadījumā. Ziemsvētku dienas dievkalpojumā dziedāja soprāns E. Mekša no Čikagas. Visos trijos dievkalpojumos pulcējās pavisam ap 1000 dievlūdzēju.

J. E.

**B & V Installers**
IERĪKO, PAPILDINA UN
IZLABO APKURES IERĪCES
Zvanīt vakaros
V. Ivāns 763-3374
E. Bulovs 690-5478

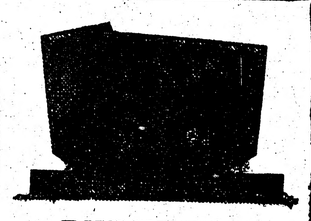

**PIEMINEKĻI**
487-2147, vakaros 445-8955
Kvalitātes darbs un eiropiešu mets
Īgauņu uzņēmums
YONGE MEMORIAL LTD.
2044 Yonge St., Toronto
M4S 1Z9
Starp Eglinton un Davisville
Prasīt pēc E. J. Hopp

**Minsteres latviešu ģimnazijai**

sākot ar 1980. gada 1. augustu, vajadzīgs

**angļu valodas skolotājs vai skolotāja.**

Kvalifikācijas: pilnas angļu valodas skolotāja tiesības ģimnazijā (2. vācu skolotāju valsts eksāmens vai maģistra grads angļu valodā plūs skolotāja apliecība par tiesībām mācīt šo priekšmetu sekundārās skolās).

Atalgojums līdzīgs vācu skolotāju algu katēgorijām. Lūgums līdz ar notāriāli apstiprinātām dokumentu kopijām un 1 pases formāta fotografiju sūtāms

MLĢ direktoram māc. A. Liepkalnam,
Wienburgstr. 52-54,
4400 Münster, Germany.

**Ja vēlies . . .**

— iegūt pilna kursa latviešu ģimnazijas abitūriju (pilna abitūrija iegūšanai MLĢ jāmācās vsmaz divi beidzamie gadi);
— iedziļināties latviešu kultūrā;
— sadraudzēties ar pasaules zemju latv. jauniešiem;
— iepazīties ar Eiropas zemēm, tautām un kultūru...

TAD

**iestājies Minsteres latviešu ģimnazijā.**

Pieteikšanās terminš 1980./81. māc. gadam, kas sāksies 4. augustā, š. g. 1. maijs.

Uzņemam arī vēl šī māc. gada II pusgadam, sākot ar 1. februāri. Papildus informācijai rakstīt —

Māc. A. Liepkalnam,
MLĢ direktoram
Wienburgstr. 52-54
4400 Münster, Germany.

Dieva mierā aizgājuši:

**Pulkvedis Kārlis Priedītis - L.k.o.k.**
**arī Igaunijas Brīvības Krusta Kav.,**
**dzimis 1896. gada 10. septembrī Ternejas pagastā,**
**miris 1975. gada 18. februārī Rīgā.**
**Viņš bija pēdējais Siguldas pulka komandieris.**

**Plkv. Kārlis Dzenītis-Zeniņš - L.k.o.k.**
**dzimis 1892. gada 18. februārī Aizputē,**
**miris 1979. gada 17. maijā St. Pēterburgā, Floridā.**

**Benita Skalbe-Krieviņa,**
dzim. Balodis
**dzimusi 1903. gada 15. jūnijā Rīgā,**
**mirusi 1979. gada 29. jūlijā Suttonā, Kanadā.**

**Kaprālis Francis Dudzinskis**
**dzimis 1912. gada 4. martā Pēterburgā,**
**miris 1978. gada 10. jūnijā Rosevillē, Minn.**

**Kapteinis Arvīds Matcats**
**dzimis 1900. gada 24. augustā Saldū.**
**Dzīvojis Cēsu raj. Drustos, tur viņš arī miris 1978. g. martā.**

**Virsleitnants Alfreds Kazāks**
**dzimis 1905. gada 14. novembrī,**
**miris 1978. gada 19. jūnijā Kaukazā.**

**Marta Raestas,**
dzim. Ilsjan,
**dzimusi 1905. gada 2. februārī Liepnā.**
**mirusi 1979. gada 27. oktobrī, Usingenas pilsētā, Vācijā.**

Sēro:

**Siguldas Pulka Piemiņas Fonds.**

Pēc grūtām ciešanām Dieva mierā aizgājis

# Pēteris Ziediņš

dzimis 1908. gada 15. jūnijā Asares pagastā,
miris 1979. gada 4. decembrī Uksbridžā (Uxbridge), Anglijā.

**Lai ar prom Tu aizgāji,**
**Tur debess laukos brīvos,**
**Tak sirdī neaizmirstams, svēts**
**Tavs tēls mums vienmēr dzīvs.**

Viņu mīlā piemiņā paturēs

**dēls Aivars, vedekla, mazmeita, māsas Ida un Anna, un krustdēls Latvijā, brālis Arturs ar sievu Kanadā, radi un draugi Latvijā, Anglijā, Vācijā un Kanadā.**

Dieva mierā aizgājis

# Pēteris St. Teilāns

dzimis 1912. gada 14. decembrī Sakstagala pagastā,
miris 1980. gada 2. janvārī Allistonā, Ont.

Viņu pieminā paturēs

**Toronto Austrumu ev. lut. latviešu draudzes lauku īpašuma Tālava saime**

Mūsu kollēga

# Zanis Zuntmanis

pēkšņi šķīrās no mums
1979. gada Ziemsvētkos Toronto.

**Teic krāšņam laikam, mīļiem draugiem sveikas,**
**Ir katrs sākums kaut kam skaistam beigas.**
(I. Vīksna)

Par viņu skumst

**Toronto Latviešu Biedrības Drāmatiskā kopa**

# Marta Vilks

dzimusi 1897. gada 20. augustā,
mirusi 1979. gada 20. decembrī

**Sv. Andreja ev.-lut. latviešu draudzes Toronto Palīdzības fonds**

## LPK Zviedrijā ievēlēta jauna padome

Zviedrijas latviešu palīdzības komitejai no 8. — 10. dec. pa pastu vēlēja jaunu padomi nākošajam divu gadu darba posmām. Palīdzības komitejas biedri dzīvo visās Zviedrijas malās. Pirms pieciem vai sešiem gadiem to skaits bija krietni pāri 700, tagad mazliet krities (651). Vēlēšanu nolikums nosaka, ka balss tiesīgi ir tie biedri, kas samaksājuši dalības naudu par divi pēdējiem gadiem. Šogad tādu bija 648, balsojot 474 (73,1 proc.).

Vēlēšanās vienmēr kandidējuši 3 saraksti: Apvienotie nacionālie pilsoņi, Latviešu apvienotie pilsoņi un Latv. soc. dem. partija, šogad vēl Latviešu nacionālie darbinieki.

Par pirmo sarakstu nodotas 116 balsis, padomē ievēlēti 5 locekļi: Dr. Jānis Āboliņš, Andrievs Eiche, Mirdza Čuibe-Vestena, Noldis Millers un Astrīde Teriņa. Nr. 2 ieguvis 162 balsis un 7 pad. loc.: Dagnija Kreicberga, Andrejs Šalts, Arvīds Padēls, Dzintars Cērps, Jānis Bergholcs, Raimonds Krastiņš un Aina Teivena. Nr. 3.: 122 b. un 5 pad. loc.: Jānis Ritums, Dr. Brūno Kalniņš, Jānis Gulbītis, Vilma Tenese un Vilnis Zaļkalns. Nr. 4: 74 b., 3 pad. loc.: prāv. Leons Čuibe, Zaiga Blumberga un Rasma Kalniņa.

Jaunievēlētā padome uz pirmo sēdi sanāks 1980. gada martā, kad ievēlēs arī jauno valdi un revīzijas komisiju. Jaunās valdes visnopietnākais, arī visgrūtākais, uzdevums — kā piesaistīt jaunās paaudzes spēkus valdes un citā praktiskā darbā, rosināt, atdzīvināt un atrast jaunus darba laukus, ko komiteja varētu veikt, kas jaunatnei liktos vērti un interesanti? J.

## Kā Rīgā svinēja Ziemsvētkus

Šoreiz Ziemsvētki iekrita otrdienā — dienā, kurā nevarēja atturēties no darba vai mācībām.

Lai „audzinātu tautu komūnistiskajā pasaules uzskatā", partijas komitejās jau iepriekš tika ieplānotas ilgstošas apspriedes un skolotāju konferences. Likums nosaka, ka visur tur, kur sēdēs jāpiedalās arī strādniekiem vai skolotājiem, šīs sēdes jānoliek pēc darba vai mācībām. Un tā daudzās darba vietās pēc darba notika vēl stundām garas ražošanas apspriedes, partijas komiteju sēdes, skolotāju konferences, vecāku sapulces vai skolēnu pašdarbības mēģinājumi.

Baznīca ar šādu slīdošu laiku bija rēķinājusies. Dievkalpojumi Ziemsvētku vakarā sākās ne agrāk par pl. 20 vai pat pl. 21 vakarā.

Kā ziņo no Rīgas — baznīcas bijušas pārpildītas, sevišķi baptistu baznīcas. Dievkalpojumi noritējuši netraucēti. Jāpiezīmē, ka nu jau vairāk nekā 20 gadus aizliegts dievkalpojumu iezvanīt. Zvaniem ir jāklusē.

Kolchozi, tīkodami peļņu, Rīgas tirgos bija pārdevuši eglītes, sākot ar slaveno „slotas kātu", kas maksājis 3 rb. gabalā, beidzot ar vareni kuplām eglītēm, kuru cena bijusi pāri par 10 rubļiem. Vasarā veikalos bijusi Ziemsvētku svecīšu bagātība, bet tieši uz Ziemsvētkiem eglīšu svecītes pārdotas tikai patrepēs, tumšākos nostūros vai sabiedriskajās tualetes telpās kā „deficīta" prece. Par trim sīkām svecītēm bijis jāmaksā 3 rubļi! Tāpat „pa kaktiem" bijusi iespēja nopirkt žāvētas reņģes, marinētus nēģus un pat lasi, produktus, ko zvejnieki iznes azotē, nākdami krastmalā. Citādi — viss loms pieder valstij, un veikalos šādas preces ir velti meklēt.

Rīgā 24. decembrī dažas stundas no rīta bijusi pārdošanā gaļa un desas, bet ap pusdienas laiku jau aptrūcis, un viss, kas ir bijis veikalos, ir treknais svaigais spēķis un kāds paglums galerts...

Augļi bijuši sevišķi dārgi — āboli ap 2 rb. kg, kartupeļi (nebojāti) ap rubli kilogramā, bet kaņepju sviests — pat 6 rb. kg. Lauku rupjā maize, ko kolchoznieki dažreiz pārdod, tāpat kā sviests — 3 rb. kg.

Skolēniem, kas Ziemsvētkos nav bijuši skolā, visiem jāiesniedz skolai attaisnojoša ārsta zīme, pretēji tikšot liecībā pazemināta uzvedība.

Lauku ceļu krustojumos stāvējuši „ķērāji" — miliči un viņu palīgi, lai kontrolētu gājējus un braucējus, vai kaut kur mežā nav neatļauti nozāģēta eglīte.

Latvijā izveidojies skaists paradums Ziemsvētku vakarā aiziet uz kapsētu un pieminēt savus aizgājējus ar aizdegtu eglīti vai svaigu egles zaru un degošu svecīti tajā. Arī šogad daudzi latvieši bijuši kapsētā, sevišķi Brāļu kapos.

Pēc pl. 22 Rīgas ielās staigājuši jaunieši ar skaļi ieslēgtiem radioaparātiem, atskaņojot Ziemsvētku dziesmas no ārzemju raidītājiem. Kad tuvojusies kāda miliču patruļa, jaunieši savu radio izslēguši, bet no cita ielas stūŗa — Ziemsvētku mūzika atskanējusi vēl skaļāk. L.


# Tagad tas ir likums

## Jūs vairs nevarat braukt bez apdrošināšanas

Piespiedu automašīnu apdrošināšanas likums stājies spēkā ar 1979. gada 1. decembri. Tagad Ontario iedzīvotājiem jābūt apdrošinātiem, lai reģistrētu ikvienu motorizētu satiksmes līdzekli. Braucēji turpmāk vairs nevarēs iemaksāt 150 dol. Negadījumu Fondā (Motor Vehicle Accident Claims Fundu) un reģistrēt neapdrošinātu mašīnu. MVAC nebija apdrošināšanas; tas kompensēja negadījuma upuri, un braucējs bija atbildīgs par prasības maksājumiem.

Pēdējā diena mašīnas reģistrēšanas atjaunošanai ir 1980. gada 29. februāris.

Lai reģistrētu automašīnu, tai jābūt apdrošinātai pret nodarījumiem trešajai personai. Ja jūs vēlaties tuvāku informāciju par jauno piespiedu automašīnu apdrošināšanas likumu, paņemiet brošūru Satiksmes līdzekļu licenču birojos un Auto vadītāju pārbaudes centros vai rakstiet (zvaniet bez maksas (collect) 1-416-963-1111):

Consumer Information Centre
Ministry of Consumer
and Commercial Relations

555 Yonge Street
Toronto, Ontario
M7A 2H6

Ontario

Frank Drea,
Minister of Consumer
and Commercial Relations

William Davis, Premier


## Mārtiņš Teriņš — labākais Zviedrijā

Tradicionālajā Ziemsvētku basketbola turnīrā Stokholmā bez vietējiem piedalījās vēl trīs komandas: Somijas un Rietumvācijas valstsvienības, kā arī aizjūras viesis — Gustava Ādolfa kolledža no Minesotas, ASV. Zviedrijas vienība pieveica visus pretiniekus: Somiju 90 : 84, Vāciju 62 : 56 un amerikāņus 88 : 68. Otrie kļuva somi, vācieši bija trešie, un turnīra pastarīši palika amerikāņu kolledžas audzēkņi. Zviedrus sevišķi iepriecināja uzvara pār sīvo sāncensi Somiju, jo šo spēli pārraidīja arī televīzijā. Amerikāņi rādīja tehniski tīru spēli. Abās spēlēs pret Somiju un Vāciju uzvaru panāca Mārtiņš Teriņš. Zviedru treneris Perijs jau pirms gada teica, ka te veidojas Zviedrijas labākais spēlētājs. 1,90 m slaidajam puisim ir viss, ko daba un sīvs treniņš var dot: izcils ātrums, asums, fantastisks lēciens un tehnika. Mārtiņš ikdienā spēlē Norčēpingas klubā Hageby, kas pagājušajā gadā bija Zviedrijas meistarības finālā. Turnīra beigās izdalīja balvas katras komandas labākajam spēlētājam; zviedriem par tādu atzina Mārtiņu Teriņu. Viņam ir vairāki piedāvājumi nākamo sezonu spēlēt ASV universitāšu vienībās. Arī viņa brālis Pēteris var kļūt tikpat labs, saka Mārtiņa kluba treneris. Mārtiņš Teriņš vienu gadu jau bijis Amerikā ģimnazista gados, bet pašlaik atrodas obligātajā karadienestā, ko beigs augusta mēnesī. Piebilstams, ka Mārtiņa tēvs Dr. Jānis Teriņš kādreiz bijis ilggadējs Rīgas sporta kluba balsts, Zviedrijas meistars 1958. gadā un Zviedrijas izlases centrs.

Mārtiņš Teriņš ir prāvesta Teriņa mazdēls. J.

**Daugavas Vanagu nams**
PIEDĀVĀ ZĀLI
DAŽĀDIEM SARIKOJUMIEM
PIEPRASIET TELEFONISKI
SVĒTDIENĀS DZĒRIENI TIKAI PIE MALTĪTĒM

**125 Broadview Ave.**
**Tel. 465-5225**

**Daugavas Vanagu klubs**
ATVĒRTS BIEDRIEM UN VIESIEM
no pirmd. līdz ceturtdien., iesk., no pl. 12 dienā — 12naktī,
piektdien, sestdien no pl. 12 dienā līdz 1 naktī,
svētdienāsnopl.12 dienā līdz 9 vakarā.

## kas? kur? ko?

**Town & Country Real Estate Ltd.**
**V. Palma - pārstāvis**

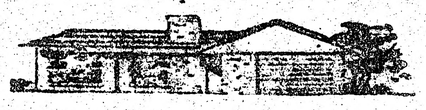

41 Heathcote Ave., Willowdale, Ont. M2L 1Y9
Tel. 444-2447

Pērkot un pārdodot savu nekustamu īpašumu, zvaniet nesaistošai informācijai 444-2447. Mājas lielā izvēlē visā pilsētā. Palīdzam sagādāt obligācijas un iemaksas māju pirkšanai ar izdevīgiem noteikumiem.

**RATAS**
— IGAUŅU OPTIĶIS

274 Danforth Avenue. Tel. 465-6251

Gatavo brilles pēc receptēm.
Zeiss ● Rodenstock ● Crist Dior rāmji.
Speciālitāte — dubultlēcu brilles ● Kontaktlēcas (soft).
Pulksteņi: Omega, Triosot, Bulova.
Latviešiem atlaide

**Alcan Building Products**
Authorized Dealer

**Māju īpašnieki!**
*Sazinieties ar uzņēmuma īpašnieku—bez starpniekiem*
Ir trīs veidi, kā var ietaupīt ar ALCAN SIDING:

1) **Ietaupa darbu un laiku**
2) **Instalācijas un apkures izdevumus**
3) **Uzlabo izskatu un līdz ar to palielina mājas vērtību, ieskaitot**
**ALCAN 20 gadu garantija**

△ LIETUS NOVADA CAURULES
△ LOGUS
△ DURVIS
△ MARĶĪZES (Awnings)
△ JUMTA PĀRKARES (Sofit and fascia)

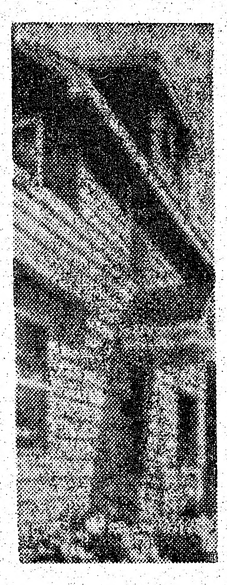

CENTURY ALUMINUM INSTALLERS
**534-2864** *Īpašnieks Artūrs Mīme*
2226 Dundas St. W., Toronto, M6R 1X3

**A. Eglītis — TV RENTALS**
1708 Queen St. W., Toronto M6R 1B3
Tel. 537-1401

**Vasara aizsteidzas - atmiņas paliek**

**BENJAMIŅA FILMU LABORATORIJA**
247 Richmond St. E.,Ter.,Ont.M5A 1P2 (416)863-1166

**R. S. KANE Ltd.**
apbedīšanas birojs
4312 YONGE STREET
(Sheppard Avenue tuvumā)
Willowdale, Ont.
**221-1159**

**OPTICAL STUDIO**
*R. Schmid, Optician*
VĀCU OPTIĶIS
Speciālizējies kontaktlenžu nozarē. Lielā izvēlē eiropiešu aceņu rāmji.
1586 Bloor St. W., Toronto, vienu bloku no Latviešu kreditsab. Dundas — Bloor nodaļas. Telef. 535-6252.

**LATVIEŠU NAMS**
IZĪRĒ
TELPAS
491 College St.
KLĀJ
VIESĪBU
GALDUS
**Tel. 922-2931**

**TRANSPORTA UZŅĒMUMS**

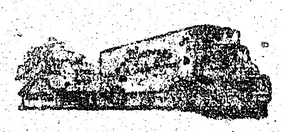

**BALTIC MOVERS**
TALR. 534-1482, Toronto

**BROADVIEW DELIKATEŠU VEIKALS**
141 DANFORTH AVE.
**Tel.: HO 5-9905** ***Ausma Miķelsone***

Plašā izvēlē
**latviska un moderna keramika, skulptūras, sienas segas**
Pieņem pasūtinājumus brokastu un pusdienu traukiem (Īpatnē ji latviski medus dzelteni un zaļi).
ZIGFRĪDS JURŠEVSKIS — ZIGFRID ART POTERY
1425A Bloor St. W., Toronto M6P 3L6, tel.536-8183.

M. LUNSKY, O.D., M. Sc.
LOUIS LUNSKY, R.O.
OPTIĶI
Iepriekš pieteikšanās Tālr. 921-3924
470 College St. (Pie Bathurst) Toronto M5G 1A5

## Latviska dāvana

SVĒTKOS
un vienmēr
**Laikraksts Latvija Amerikā**

Latvija Amerikā Publishing, Ltd.
125 Broadview Ave., Toronto, Ont. M4M 2E9

Lūdzu piesūtīt manu dāvanu (L. A. abonementu), uz vienu gadu, sākot ar .....

Mr., Mrs., Miss. .....

Adrese .....

.....

.....

Lūdzu pievienot 1. numuram kartīti ar dāvinātāja vārdu: .....

Esmu Latvija Amerikā abonents, tādēļ nosūtu speciāli dāvanām pazemināto maksu $22.

.....
*Vārds, uzvārds*

Adrese .....

# Pretošanās . . .

(Turpinājums no 1. lp.)

gresa partija nodrošināja sev iespaidīgu vairākumu. Gandijas atgriešanās valdībā politisko ainu vēl vairāk sarežģī. Nav jāaizmirst, ka tā bija Gandija, kas savā valdīšanas laikā iemanevrēja pēc iedzīvotāju skaita otru pasaules lielāko tautu Maskavas draudzības ūdeņos. Gandija gan tagad apgalvo, ka viņa neesot pret riētumiem. Varbūt ka Afganistānas notikumi arī viņai atdarīs acis.

Lielas sekas nenoliedzami var būt Turcijā gaidāmam militāram apvērsumam. Šī eventuālā apvērsuma rezultātā ASV attieksmes ar Ankāru var tikai radikāli uzlaboties.

Kremlis melīgi attaisno savu invāziju Afganistānā ar „imperiālistu plāniem radīt tur izejas bazi uzbrukumam Pad. savienībai." Neaizmirsīsim, ka 1940.gadā Kremlis iebruka Baltijas valstīs, aizbildinoties, ka Igaunijas un Latvijas militārās sabiedrības ietvaros tiekot gatavots plāns uzbrukumam Pad. savienībai. Agri vai vēlu Afganistānas agresijas spogulī pasaule ieraudzīs arī pirmo Kremļa noziedzīgo iebrukumu Baltijas jūras telpā. Un šoreiz pasaules sabiedriskā doma būs mūsu pusē.

Nobeigumā pieminēsim kādu zīmīgu Kanadas žurnālista ieteikumu. G. Bedovs kādā rakstā ierosina USSR nosaukumu pārdēvēt no United Soviet Socialist Republics uz „United Si-Patiesi, Padomju savienība nav nekas cits kā, pārējai pasaulei klusu ciešot, aprīto brīvo demokrātiju nožēlojams politisks fainomens.

**Aleksandrs Ķegumnieks.**

**CFTO televīzijas raidītājs kā pirmo satiksmes negadījumu Toronto 1980. gadā pārraidīja augšējo Aleksandra Kalniņa uzņēmumu. Šo gadījumu viņš uztvēris „pārķeŗot" policijas raidījumu savā radio, veicot automašīnā dežūru pilsētas ielās un ieradies notikuma vietā reizē ar policiju un ugunsdzēsējiem.** Foto: Aleksandrs Kalniņš

# Korejas īpatnības

Toronto Sv. Andreja draudzes dāmu komitejas izkārtojumā baznīcas zālē 6. janvāŗa pēcpusdienā inž. Hermanis Vilks dalījās ar aptuveni 100 klausītājiem savos iespaidos un pieredzē Korejā. Slīdītēs uz ekrāna illustrēja Korejas dabu, tempļus un modernās celtnes. Inž. H. Vilks Dienvidkorejā pavadījis ilgāku laiku, darbodamies par inženieri konsultantu.

Referents raksturoja Koreju par strauji plaukstošu zemi gan ekonomiskā, gan kultūras laukā. Vēsturiski Koreju bija okupējuši japāņi no 1911. — 1945. gadam. Šai laikā zeme noplicināta, un korejieši to uzskatot par grūtāko posmu savā vēsturē. Pret okupantiem izaudzis milzīgs naids, un šais gados korejieši pievērsušies pašu tradiciju kopšanai.

Pret amerikāņiem korejiešiem liela cieņa. Jaunā paaudze mēģina atdarināt visu amerikānisko, cenšas mācīties angļu valodu.

Korejas iedzīvotāji veidojušies no daudzām mongoļu ciltīm, un starp viņu senčiem esot arī ungāru priekšteči. Korejas kultūra ir apm. piecus tūkstošus gadu veca. Līdz pat japāņu okupācijai viņu iekārta bijusi monarchistiska ar dažādām dinastijām, un katrai no tām saistīta ar savu reliģiju. Vairāk nekā puse no korejiešiem ir kristīgie, pārējie budisti.

Koreja ir kalnaina zeme; tempļi vareni un bagāti. Viņu valoda grūta, tā jāmācās apm. 3 gadus. Valodai struktūrāla atšķirība no angļu valodas, šai ziņā tā līdzīga ungāru valodai. Agrākā rakstībā lietotās ķīniešu un japāņu rakstu zīmes, bet ar 1449. g. ievesta jauna sistēma ar patskaņiem un līdzskaņiem, taču tā ir ļoti sarežģīta un pēc izskata tāpat atgādina ķīniešu rakstību.

Referents arī pastāstīja par dažām korejiešu tradicijām. — Dāvanas esot skaisti iesaiņotas, bet esot nepieklājīgi tās atvērt citu klātienē. — Mājās ciemiņus korejieši labprāt neaicina, bet ja kādreiz aicinot, tad dodot pilnas vakariņas un kopā ar ēdienu arī dzeŗot. Pašam savu glāzi piepildīt nepieklājoties. Glāzi pasniedzot abām rokām. Šai tradicijai pamatā slēpjoties veca gudrība — tas nozīmējot, ka otrā rokā sniedzējs netur ieroci, tātad ir draudzīgs pret viesi.

Ģimeņu tradicijas Korejā esot ļoti stipras, lai gan laulību partneŗus vēl vienmēr izraugot vecāki. Ģimenes balsts esot tēva un dēla attieksmes. Kā tēvs gādā par dēlu, tā vecumā dēls gādā par tēvu. Ar 60 gadiem tēvi vairs nestrādā, pulcējas bariņos un spēlē kārtis. Dēli viņus apkalpo. Cilvēki Korejā noveco daudz ātrāk. — Koreja ir zeme, kur vecums tiek godāts. Bieži atklāti prasot cilvēka gadus, kas svešiniekam liekoties kā iejaukšanās viņa personiskā lietā. Tas esot tādēļ, lai zinātu, kuŗam dodama priekšroka. Sabiedrībā kristīto vārdu tikpat kā nelieto, pretēji šejienes paražai. — Sieva ģimenē iegūst stāžu tikai pēc pirmā dēla piedzimšanas.

Arī Korejā var notikt laulību šķiršana, bet tikai — vīrs var šķirties no sievas, ne otrādi. Motīvi — ja sieva neklausa viņa vecākiem, tai nav bērnu, tā runā pārāk daudz un ir greizsirdīga.

Korejietis pie durvīm nekad neklauvē, bet ieklepojas. Ieejot istabā, jānovelk kurpes. Nav pieklājīgi sacīt nē — negātīva attieksme jāizpauž diplomātiski..

Korejiešiem savas ģimenes labums stāv pāri visam. Arī kristieši Korejā vairāk uzvedoties kā budisti. — Cilvēku no darba nevar atlaist. Protekcijas nāk no studiju biedriem universitātē un organizācijām, arī no politiskām partijām. Universitātēs esot grūti iekļūt, tāpēc skolas laikā ļoti intensīvi jāmācās. Bērni labi audzināti, pieklājīgi. Skolās nēsā formas tērpus.

Vērojams, ka labklājība Korejā strauji plaukst, un tas ir stingra darba rezultāts. Iedzīvotāji no salmu būdiņām pāriet uz apartamentiem.

Inž. H. Vilks bija atvedis līdz arī dažas interesantas piemiņlietas — apm. 300 g. vecu grāmatu uz rīsa papīra un kādu dēlīti ar iegrieztiem burtiem, uz kuŗa novelk rīsa papīra grāmatas lapu. Referents atbildēja arī uz vairākiem jautājumiem.

Vakaru atklāja māc. J. Cālītis, bet nobeigumā pateicās māc. Ā. Čops. No dāmu komitejas B. Miškina pateicībai pasniedza prof. māc. E. Grīšļa grāmatu Pie rokas ņem un vadi.

Par dzīvi Korejā inž. H. Vilks bija jau stāstījis Toronto mācītāju un draudžu darbinieku konferencē Sv. Jāņa baznīcā un Inženieŗu un tehniķu ko-

**E. E.**

### HAMILTONA

● Aizvadītajās Mednieku un makšķernieku kluba tītaru šaušanas sacīkstēs kluba īpašumā Lielupē izšāva rekordskaitli — 60 tītaru. Visvairāk tītaru ieguva V. Krauklis (5). Sacīkstes vadīja kluba priekšnieks R. Mierkalns ar palīgiem — K. Ozoliņu, T. Jansonu un Maiju Upīti. Par sacīkšu dalībnieku pacienāšanu rūpējās E. Mierkalne un O. Kurmīte. Kluba gadskārtējā balle „Šalc zaļais mežs" 19. aprīlī.

● Priecīgā un omulīgā noskaņojumā noritēja DV Hamiltonas nodaļas un vanadžu kopas rīkotais Jaungada sagaidīšanas vakars, pulcinot Roberta restorānā, Hamiltonā, 80 viesu, to vidū arī no Mineapoles un Bostonas. Kriša Ķepala feļetonu ventiņu mēlē par Jaungada sagaidīšanu un Jāņa Traipa par brīvību nolasīja Rūdolfs Norītis no Toronto. Vanadžu kopa bija rīkojusi izlozi ar šampanieša pudelēm un arī citiem laimestiem. Par dejas priekiem gādāja I. Ķipis ar skaņu lenšu mūziku.

KANADAS LATVIEŠU CENTRS TORONTO

Kanadas latviešu centra Toronto valdes un dāmu komitejas

**SILTĀS PUSDIENAS**

(Lunch)

ar dzērieniem, katru svētdienu no pl. 11.30 līdz 15.30. Izsniegs arī kafiju ar uzkodām.

Regulārās cenas dol., pensionāriem 4 dol.

DZĪVA VIDE, DZĪVAI TAUTAI!

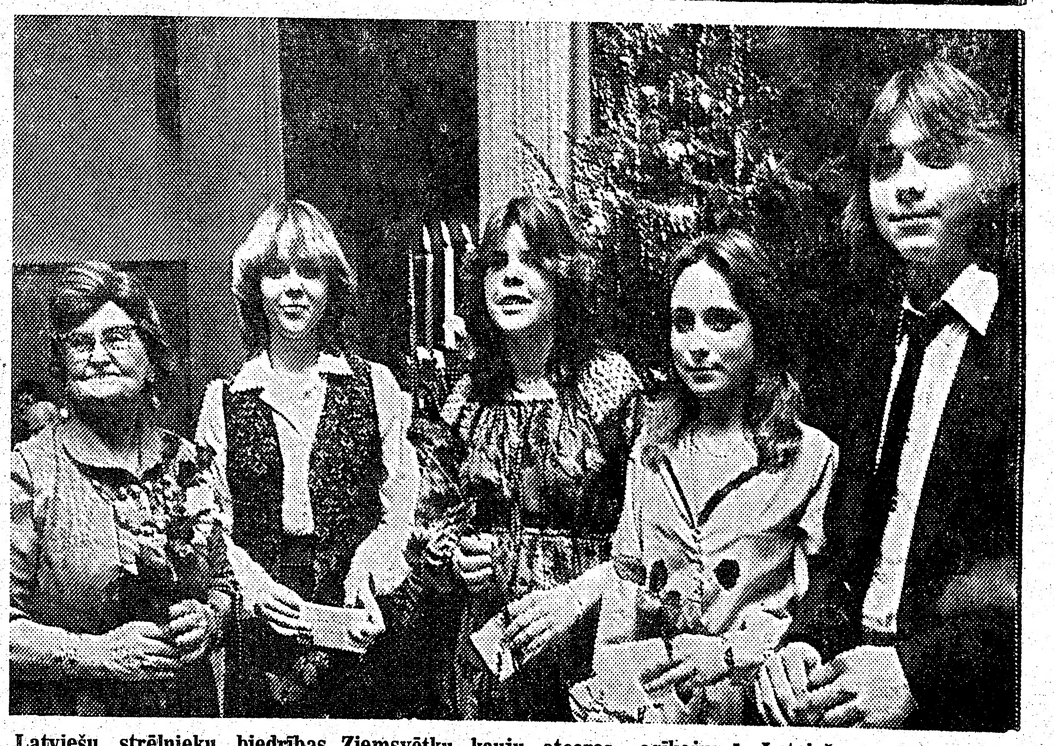

**Latviešu strēlnieku biedrības Ziemsvētku kauju atceres sarīkojumā Latviešu namā Toronto. Pie eglītes meiteņu ansamblis, no kreisās: programmas vadītāja Biruta Senkēviča un ansambļa dalībnieces — Laura Zariņa, Karīna Zaka, Silvija Aveniņa un Andris Aveniņš (klavieŗu pavadījumi).** Foto: J. Liģers